



2024 台灣基督教會普查報告

社團法人中華基督教福音協進會

教會發展中心發行

摘要

一、「堂會」定義

由於各宗各派對「教會」的定義不盡相同，故此報告將各「教堂」、「會堂」、「聚會所」、「福音中心」、「分堂」、「獨立團契」等聚會點，都稱為「堂會」：即某一場地，一群基督徒，有每週固定且主要的崇拜時間。

二、2024年台灣基督教堂會總數

2024年台灣教會約有**4,810間堂會**（不含天主教會與暫停和關閉的堂會），此次調查蒐集的堂會總數為**4,424間**，佔全台堂會數之91.98%。

	2022年堂會數	2024年堂會數	2022~2024年 新增堂會數
基督教會(含安息日會)	4,462	4,509	47
真耶穌教會(2024)	252(未含祈禱所)	301(含祈禱所)	49
小計	4,714	4,810	96
天主教(2024天主教手冊)	662	662	
總計	5,376	5,472	96

三、2024年台灣基督徒聚會人數(不含真耶穌教會)

2024年台灣教會主日含線上聚會人數，成人為385,324，含青少年（國、高、大學生）48,070人，若加上兒童主日學56,782人，則總聚會人數為有442,106人。

四、2024年台灣泛基督徒人口比例¹

2024年台灣泛基督徒人口，含真耶穌教會信徒以及台灣天主教信徒人數並依照「係數2」與「會友係數」兩種計算方式，各為993,628人與859,237人。約僅佔台灣總人口數之3.67–4.25%。

不含真耶穌教會預估基督徒人數	係數2 710,343 人	會友係數 575,952 人
真耶穌教會信徒人數(2024年)	56,696 人	56,696 人
基督教徒總人數小計	767,039 人	632,648 人
天主教徒(2024天主教手冊)	226,589 人	226,589 人
泛基督徒人數總計	993,628 人	859,237 人
5歲以上總人口(2024年12月) 22,663,693人	4.38%	3.79%
台灣總人口(2024年12月) 23,400,220人	4.25%	3.67%

¹ 「係數2」和「會友係數」是本研究用於估算基督徒人口的方式。

— 「係數2」是過去估計的方法，是以堂會的「會友數」加上2倍的「兒童人數」。若堂會沒有會友數，則以2倍的「主日聚會人數」為其「會友數」。

— 「會友係數」則是考量到前法2倍「聚會人數」可能會高估基督徒人數，並且越來越多堂會未統計會友數，因此以同地區的其他堂會，會友數與聚會人數的平均比例，作為估計基督徒人數的方法。

五、2024年台灣基督教「堂會數」聚會人數級距比較²

2024年台灣基督教，不同大小規模之堂會，佔全台堂會總數之比例。比如，全台30人以下堂會，共有995間，佔全台堂會總數4087間之24.35%。也就是說，全台30人以下的堂會，佔全台堂會的近1/4強。

	2024年堂會數(各城市召會只算一間)	佔全台堂會人數比例
1~29人堂會	995	24.35%
30~49人堂會	969	23.71%
50~99人堂會	1205	29.48%
100~199人堂會	580	14.19%
200~499人堂會	257	6.29%
500~749人堂會	30	0.73%
750~999人堂會	16	0.39%
1000~1999人堂會	17	0.42%
2000人以上堂會	18	0.44%
總計	4,087	100.00%

² 由於召會的人數計算方法，非以堂會為中心，而是以城市為中心計算，但本研究以估算出各鄉、鎮、市、區的聚會人數與堂會數為目的，因此若一個城市（直轄市或縣轄市）有多個召會「聚會所」，則以此市召會的總人數，除以該行政區召會所有之「聚會所」數，並將此平均值算為該區聚會所的聚會人數，再將此聚會人數納入行政區中進行平均出席人數統計。而其「聚會所」數，則列入「一般堂會數」計算。

目 錄

摘 要

壹、關於《2024年教會普查報告》	1
貳、資料統計分析報告	
A. 1989–2024年台灣教會教勢統計.....	18
B. 台灣教會概況—2022年與2024年縣市比較.....	20
C. 各地堂會禮拜平均出席人數（含兒童人數）—按級距比較	24
D. 台灣基督教會教勢統計總結（各地區）	26
E1. 大台北地區	27
E2. 桃竹苗地區	33
E3. 中彰投地區	40
E4. 雲嘉南地區	49
E5. 高屏地區	59
E6. 東部地區	66
E7. 外島地區	72
參、研究方法與資料來源.....	73
肆、致謝.....	75
附錄1：教派/系統/聯盟目錄.....	76
附錄2：《2024 台灣教會教勢報告》	82

（原刊於《航向》2025年5月國度觀察鏡，部分數據更新）

壹、關於《2024年教會普查報告》

2024年教勢普查新增數據：教會支薪牧者人數

近年來，教會界普遍關注**牧者高齡化**的趨勢，但一直缺乏跨教派的整體數據。本次普查特別新增「受薪牧者人數」之調查項目。所謂受薪牧者，是普遍涵蓋**全職、半職、兼職**之傳道人，但不包含主日外請講員、教會幹事與行政同工。

我們原本也考慮調查「未來五年是否規劃退休」的牧者數量，但由於情況複雜，統計相對困難而作罷。實際上，許多牧者雖已達退休年齡，仍以特聘、延聘或一年一聘的方式持續服事。在高齡化社會中，牧者實際退休年齡普遍延後至70歲，已成為多數教會與機構的現況。

因此，本次調查先聚焦於**受薪牧者總數**。雖然目前僅能與「區域、教派、教會規模」等變項做初步比較，但隨著數據累積，這將成為未來衡量台灣教會發展與牧者人力結構的重要指標。

2024教勢普查整體鳥瞰 I：堂會數量增加

回顧台灣教會歷史，1990年代推動的「2000年福音運動」曾由當時台灣的教育領袖共同設定了「200萬信徒、1萬間教堂、200位海外宣教師」的宏大目標。最終，僅有海外宣教師的數量達成，信徒人數與堂會數均遠未如預期。這提醒了我們，台灣教會完成大使命的挑戰從未停止。

本次2024年普查之教會名單，系根據「中華基督教網路發展協會」於同年九月所提供的教會名錄之統計結果，全台共有**4,810間堂會**。相較2022年的**4,714間**，增加了**96間**，顯示近兩年堂會數仍在持續上升。

然而從表1來看，2009年教會普查第一次加進了真耶穌教會與安息日會的堂會數量，所以堂會總數從2007年的3,275間，拓展至3,728間。之後堂會的年增率都不斷上升，但到2017年，年增長率趨緩至1.42%，疫情後至2024年，年增率則持續下降

趨緩。換言之，雖然「堂會還在變多」，但「增加的速度越來越慢」。這反映出台灣教會植堂動能逐漸趨緩，也可能代表堂會在後疫情時代，對植堂的方式可能有新的想像。然而若未來沒有新的突破模式，台灣基督教堂會將可能出現總量停滯，甚至反轉的現象。

表1 | 全台堂會總數比較 (2009—2024)

年份	堂會總數	與前次差異	增減率	年增減率
2009	3,728	(2009年首次將真耶穌教會和安息日會併為「福音派」)		
2011	3,888	+160	4.29%	2.15%
2013	4,101	+213	5.48%	2.74%
2015	4,287	+186	4.54%	2.27%
2017	4,409	+122	2.85%	1.42%
2022	4,714	+305	6.92%	1.38%
2024	4,810	+96	2.04%	1.02%

若從表2來看「六都」與「非六都」的堂會數量增長狀況，我們可以發現，疫情期間（2017—2022），六都平均每年增加40間堂會以上，但疫情後（2022—2024）幾乎停滯，年均增長僅增加9間。相較之下，非六都仍保持年均增長約39間，顯示未來教會植堂的動能更可能出現在非都會地區。

表2 | 六都與非六都堂會數比較 (2015→2024)

年份	六都堂會數	非六都堂會數	全台合計	六都增減	六都年均增長	非六都增減	非六都年均增長	全台增減
2015	2618	1,669	4,287	120	60	66	33	186
2017	2709	1,700	4,409	91	45.5	31	15.5	122
2022	2912	1,802	4,714	203	40.6	102	20.4	305
2024	2930	1,880	4,810	18	9	78	39	96

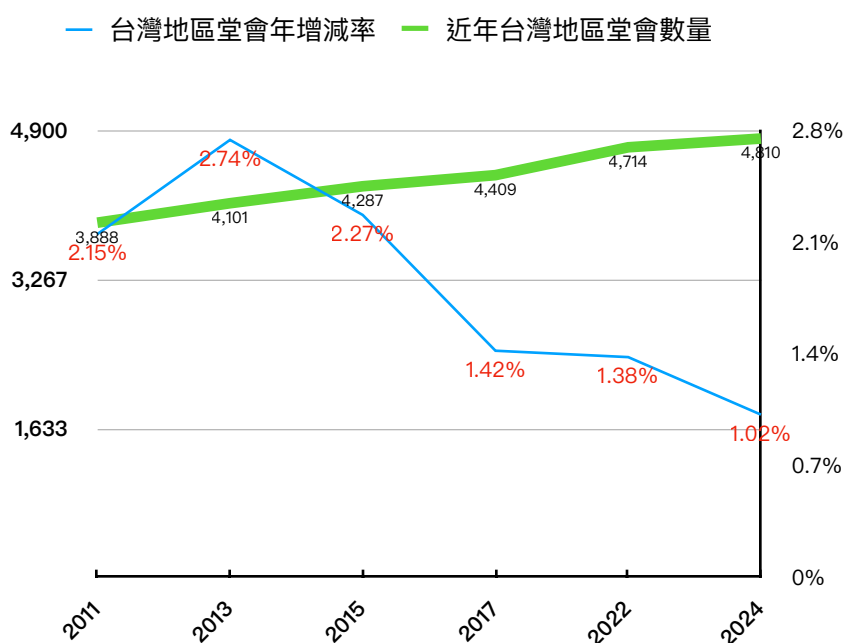

2024教勢普查整體鳥瞰 II：成人主日聚會人數與總聚會人數下滑

2024年全台教會總聚會人數為442,106人，其中包含成人主日聚會人數385,324人（含青少年），以及兒童聚會人數56,782人。若與2022年的445,727人，和2017年的697,765人相比，聚會人數顯然仍在持續下降中。成人聚會的流失幅度最為明顯。詳見表3：

表3 | 全台聚會人數比較（2015—2024）

	總聚會人數	與前次差異	成人聚會人數	與前次差異	兒童聚會人數	與前次差異
2015	657,631	52,996	560,757	54,380	96,874	-1,331
2017	697,765	40,134	594,607	33,850	103,158	6,284
2022	445,727	-252,038	391,434	-203,173	54,293	-48,865
2024	442,106	-3,621	385,324	-6,110	56,782	2,489

若同時觀察更多年度的變化，不難發現台灣教會的聚會人數下滑並非單純因疫情所致，而是早在2015—2017年間就已出現成人聚會人數下降的趨勢。疫情只是加速並放大了這個既有的問題。雖然2022—2024年間，兒童聚會有小幅回升，但成人聚會人數仍緩慢持續流失，顯示教會整體仍面臨嚴峻挑戰。未來若無法回應成人群體的流失問題，僅靠兒童的回升，恐難以逆轉教會總體人數的下滑趨勢。

2024年教勢普查整體鳥瞰 III：教會聚會規模的結構性改變

從聚會規模分布來看，台灣教會正在經歷結構性的改變。詳參表4。

表4 | 台灣教會聚會規模分布比較（2017—2024）

規模（聚會人數）	2017堂會比例	2024堂會比例	變化趨勢
小型（<100人）	58.52%	77.54%	↑ 快速增加
中型（100—500人）	36.94%	20.5%	↓ 顯著下降
大型（500+人）	4.67%	2.0%	↓ 明顯減少

首先，小型教會的堂會數快速增加。2017年時，全台100人以下堂會僅佔全台堂會總數之58.5%，但到了2024年時，卻已佔全台堂會總數之77.5%，顯示台灣教會的發展趨勢，正往「微小化」方向靠近。

其次，中型教會的堂會數大幅萎縮。2017年中型堂會（100—500人）仍佔全台堂會總數之36.9%，但2024年卻只剩20.5%，不到七年間，有一半中型堂會改變型態（多數是往小型教會發展），是最顯著的結構改變。

最後，大型教會的堂會數也明顯減少。500人以上的堂會，從2017年佔全台堂會總數的4.7%，下滑至2024年的2.0%。且因其聚會人數相對龐大，大型堂會數量的減少，對聚會總人數的波動影響，就更為顯著了。

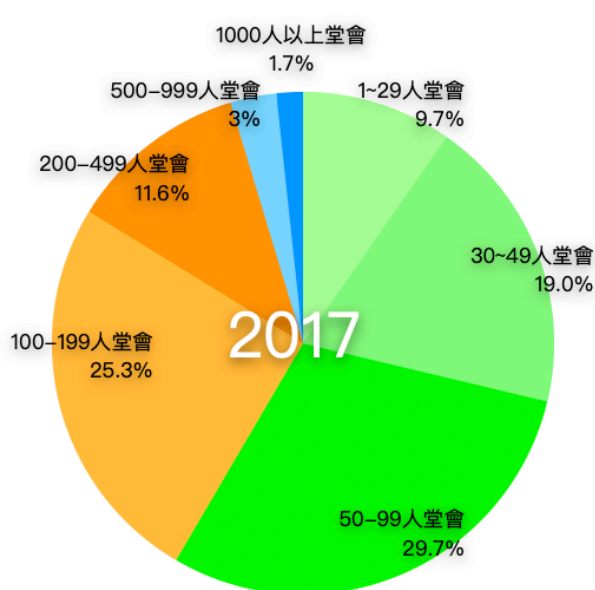

2017年堂會聚會人數規模百分比

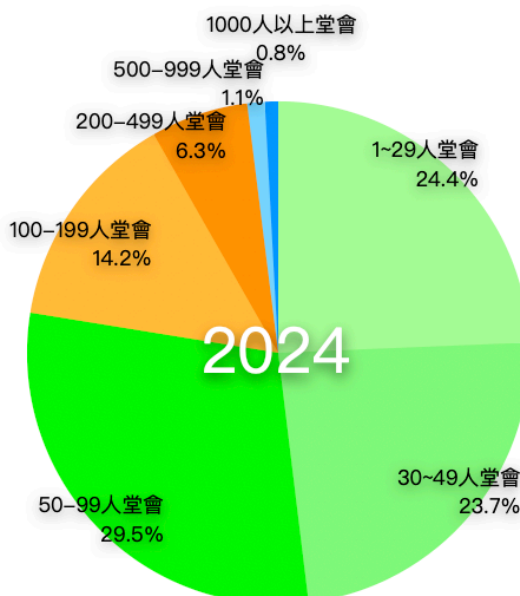

2024年堂會聚會人數規模百分比

若從區域來看，相較於2022年，2024年台灣教會聚會人數下降最明顯的城市為：

台北市：減少5,039人

台南市：減少3,444人

高雄市：減少2,430人

其中台北與台南因堂會總數也同步減少，尚屬合理，但高雄市的情況卻值得關注。2024年高雄市的堂會數，若與2022相比增加了30間，但總聚會人數卻下降了2,060人。結構分析顯示，高雄市100人以下的小型教會，以及500人以上的大型教會，人數在疫情後其實都有所增加；然而100—500人的中型教會人數卻顯著下滑。這正是台灣教會人數結構，正逐漸走向「兩極化」的實例：要嘛越來越大，要嘛越來越小，中間帶的教會卻在縮減。

顯然，台灣教會的聚會結構，正逐步走向「微小化與萎縮化」：小型教會比例急速攀升，中型教會逐漸消失，大型教會也面臨縮減。這樣的結構改變，將直接挑戰教會的人力、財務運作與牧養模式，未來如何資源整合與代際承接，將是台灣教會的關鍵課題。

表6 | 台灣無兒童主日學教會比例（2024普查）

項目	數量	佔比
有兒童主日學	3,549間	80.55%
無兒童主日學	857間	19.45%
合計	4,406間	100%

表5 | 全台兒童聚會人數比較（2017—2024）

年份	兒童聚會人數	與前次差異
2017	103,158	+6,282
2022	54,656	-48,502
2024	56,782	+2,126

2024年教勢普查整體鳥瞰 IV：兒童聚會人數增加

在2022年的普查中，兒童主日學人數從2017年的103,158人，大幅減少至54,656人，跌幅超過一半，引起教會界高度關注。然而2024年的調查顯示，兒童聚會人數略有回升，達56,782人，比2022年增加2,126人，如表5。

從區域來看，六都的情況呈現出分歧。台北市與台南市的兒童聚會人數持續下滑，但新北市、桃園市、台中市與高雄市，則在2022到2024年之間出現回升。至於非六都地區，兒童聚會人數幾乎全面呈現增長，特別是宜蘭、苗栗、雲林、嘉義、屏東、花蓮與台東等縣市，兒童聚會人數普遍都比2022年增加超過一成，顯示地方教會在兒童事工上，展現出了一定的動能。

兒童主日學普及率

除了人數之外，本次普查也觀察到教會是否具備兒童主日學。結果顯示，在4,406間教會中，有857間（19.45%）沒有固定的兒童主日學。雖然比疫情期間的調查（24.9%）略有改善，但問題依舊嚴峻。詳參表6。

2024年教勢普查整體鳥瞰 V：青少年人數減少

自2022年起，普查新增了「青少年聚會人數」的問題，涵蓋國高中與大專學生。根據數據顯示，台灣教會的青少年人數正持續下滑。

2022年全台共有53,574名青少年，平均每個年齡層僅約5,357人，與2017年兒童人數的平均層級相比，幾乎流失了一半，當時已讓教會界十分震驚。到了2024年，青少年人數再減少5,584人，僅剩47,990人。這意味著，即便兒童聚會人數在2024年略有回升，青少年的流失卻仍在持續。

表7 | 台灣青少年聚會人數比較（2017—2024）

	類別	總人數	與前次差異	備註
2017	兒童（幼兒園～小六）	103,158		平均每層級約11,462人
2022	青少年（國中～大專）	53,574	－49,584	平均每層級僅5,357人
2024	青少年（國中～大專）	48,990	－5,584	

從全台的角度來看（表7），青少年人數自2022年以來已減少5,584人。意味著2022年之後到2024年之間，有10.42%的青少年停止聚會了。然而，若進一步拆解區域數據（表7），則可觀察到六都與非六都之間的落差。六都在短短兩年間流失了近4,637位青少年（下滑率11.69%），跌幅遠高於非六都的下滑率6.81%。這顯示青少年流失的壓力，在都會區更為嚴峻，而地方教會雖然基數較小，但相對穩定。

這樣的差異凸顯了台灣教會面臨的代際承接危機。不但過去參與聚會的兒童進入青少年階段後會大量流失，而且即便兩年前有穩定參與聚會的青少年，在兩年間也

持續流失。都顯示了在台灣，無論都會區或非都會區教會，都需要重新審視、檢討、改變、更新跨世代牧養的策略，並正視代際承接的新挑戰。

六都教會青少年的挑戰

如果以區域來看，六都的青少年聚會人數，在2022到2024之間，已減少了4,637人（下降率11.69%）。其中台北市跌幅最大，減少了2,960人，下降率高達22.95%；台南下降率10.82%；高雄下降率9.52%；新北下降率8.52%；。相較之下，桃園與台中人數僅有微小波動。詳參表8。

	2022	2024	減少人數	減少比例
台北市	12,900	9,940	-2,960	-22.95%
台南市	3,511	3,131	-380	-10.82%
高雄市	6,534	5,912	-622	-9.52%
新北市	7,464	6,828	-636	-8.52%
桃園市	4,179	4,132	-47	-1.12%
台中市	5,074	5,082	8	0.16%
六都總和	39,662	35,025	-4,637	-11.69%
非六都總和	13,912	12,965	-947	-6.81%
全台合計	53,574	47,990	-5,584	-10.42%

非六都的青少年人數本就相對較少，很多學青上了高中或大學後，就會往都市移動。然而都市教會的青少年聚會人數依然減少，甚至無法承接住曾在非都會區教會聚會，卻隨年級增長而轉入都會區生活的基督徒青少年。顯然，重新檢討教會青少年事工策略（包括基督徒與非基督徒），已刻不容緩。

2024年教勢普查整體鳥瞰 VI：受薪牧者的分布

「教會受薪牧者人數」調研的目的、定義與困境

本次普查新增「教會受薪牧者人數」的調查向度。新增這個向度的目的，是希望幫助全台教會，看見台灣教會目前參與第一線牧養工作的概況。這項新增數據，是台灣教會在人力資源普查上的一個重要里程碑。

本次普查中對「受薪牧者」的定義需符合以下四個基本條件：

- 一、固定從教會領取生活薪資或津貼；
- 二、主要負責教會中各種與人直接接觸的牧養職務；
- 三、涵蓋教會全職、半職與兼職的牧養同工；
- 四、不包含教會的固定主日外請講員、幹事或其他行政同工。

另由於召會體系並無傳統意義上的受薪牧者，因此在統計時，暫將其堂會數予以排除，以避免計算「堂會平均受薪牧者」數量時的混淆。

由於技術困難，本次普查無法有效取得所有參與調研堂會之精準「教會受薪牧者人數」計數，因此我們針對部份無法取得準確資料的堂會，也依照堂會規模與該堂會在網路中的公開資料（如週報、講道影片、照片等）進行了合理推估。因此本次「教會受薪牧者人數」調查的數據，可能存在誤差。若以鄉鎮市區等行政區劃分作為「教會受薪牧者人數」的觀察尺度，這個誤差可能會被放大，導致我們產生「某個鄉鎮完全沒有受薪牧者」的不準確印象。但若以縣市等更大尺度觀察，或以全台整體作為觀察尺度，則這些誤差，都在統計的可接受誤差範圍中。因此若以本數據作為「台灣教會目前參與第一線牧養工作的概況」的參考，本數據具有一定的準確度；但若以本數據作為「台灣某鄉鎮市區教會，目前參與第一線牧養工作的概況」的參考，則本數據或有不夠精準之處。

「教會受薪牧者人數」調查結果

整體而言，全台平均每間堂會約有1.5位固定受薪，負責牧養的同工。同時堂會的受薪牧者人數與聚會人數，高度相關：聚會人數愈多，受聘的牧者相對也就越多，且受薪牧者也更能在牧養上，依專業進行分工。

然而，若不管平均值，而直接觀察各區域受薪牧者的分布狀況，則受薪牧者的分佈狀況，在不同區域中存在明顯落差，並不均衡。詳參表9。

表9 | 六都及部分縣市受薪牧者分布

	去除召會的統計堂會	堂會傳道人總數	平均堂會的授薪傳道人數
台北市	466	1,288	2.76
新北市	488	815	1.67
桃園市	322	451	1.40
台中市	436	704	1.61
台南市	258	386	1.50
高雄市	472	693	1.47
基隆市	73	105	1.44
新竹縣市	152	234	1.54
苗栗縣	89	100	1.12
彰化縣	102	140	1.37
南投縣	112	117	1.04
雲林縣	67	93	1.39
嘉義縣市	108	158	1.46
屏東縣	287	291	1.01
宜蘭縣	86	94	1.09
花蓮縣	236	242	1.03
台東縣	178	192	1.08
外島地區	31	24	0.77
總和	3,963	6,127	1.55

數據中顯示出幾項值得特別被關注的現象。

首先，城鄉之間的差距十分明顯。例如，台北市平均每個堂會有2.76位受薪牧者，六都平均每個堂會也有1.78位受薪牧者。這些數據都遠高於非六都平均每個堂會僅有1.18位受薪牧者的狀態，更不用提外島僅0.77位受薪牧者的現實，顯示這些區域有不只一間堂會，正面臨缺乏牧者的窘況。

表10 | 各區無受薪牧者之堂會數與佔該區堂會數比例

	去除召會的堂會數量	缺乏受薪傳道的堂會數	缺乏受薪傳道的堂會比例
台北市	466	55	11.80%
新北市	488	65	13.32%
桃園市	322	63	19.57%
台中市	436	67	15.37%
台南市	258	50	19.38%
高雄市	472	76	16.10%
基隆市	73	15	20.55%
新竹縣市	152	26	17.11%
苗栗縣	89	19	21.35%
彰化縣	102	12	11.76%
南投縣	112	15	13.39%
雲林縣	67	10	14.93%
嘉義縣市	108	13	12.04%
屏東縣	287	44	15.33%
宜蘭縣	86	15	17.44%
花蓮縣	236	57	24.15%
台東縣	178	35	19.66%
外島地區	31	11	35.48%
總和	3,963	648	16.35%

撇除「平均數」的概念，細觀全台教會有無受薪牧者的狀態（請參表10），我們發現目前最缺乏受薪牧者的是「外島地區」，有35.48%的外島堂會，是缺乏受薪牧者的。而在比例上，受薪牧者涵蓋率最高的前三個地區，分別為彰化縣、台北市與嘉義縣市。即便如此，彰化縣依然有12個堂會沒有受薪牧者。受薪牧者涵蓋率次高的台北市，則依然有55個堂會，沒有受薪牧者。

若撇除外島不談，全台最高比例缺乏受薪牧者的地區，則是花蓮縣、苗栗縣，與基隆市。這三個地區缺乏受薪牧者的堂會比例，都高於20%，意味著極有可能每五間教會，就有一間沒有受薪牧者。其次為桃園市、台南市，與台東縣。這三個地區缺乏受薪牧者的堂會比例，雖低於20%，但也都超過19%，也幾乎等同於每五間教會，就有一間沒有受薪牧者。

值得注意的是，本次調查所定義的「受薪牧者」，並非僅限於「全職」的牧養同工，也包含了「半職」與「兼職」的牧養同工。而全台灣堂會缺乏受薪牧者的平均比例，是17.64%，也就是說其實台灣每十間堂會，就有1.76間，可能連領固定薪資的「兼職牧者」都沒有。

沒有受薪牧者，並不必然代表「羊群沒有牧人」，然而卻代表該堂會更多需要倚賴義務服事或外聘講員，來維繫堂會運作。

許多堂會都以財務獨立的方式自養，但若堂會因任何原因，導致收入不足，就必然難以維繫穩定的人事生活費用支出。

最後，在牧者本已缺乏的現實中，牧者退休潮的隱憂更不容忽視。雖然本次調查未納入「五年內退休牧者」的數據，主要困難涉及延聘、特聘或逐年續聘等複雜定義問題，但值得注意的是，台灣牧者的實際退休年齡普遍延後至70歲以上，顯示台灣教會未來10年在接續牧者工作與教會牧養人力的補充上，都將面臨更嚴峻的挑戰。

2024年教勢普查整體鳥瞰 VII：以聚會人數估計基督徒人口的侷限

在台灣教會研究中，「聚會人數」常被視為估計「基督徒人口數」的重要依據。然而，需要注意的是，「聚會人數」並不同於「基督徒人口數」，這樣的換算方法存在明顯的侷限。

首先，聚會頻率的差異會造成統計偏差。部分基督徒並非每週參與聚會，有些可能因工作、學業或健康因素而間歇性出席，使「聚會人數」往往低於「實際信徒總數」。

其次，教會型態多元也影響估算準確性。有許多微型教會、家庭教會、網路教會及獨立於堂會之外的團契聚會等等，皆未被納入正式的聚會人數統計，卻同樣在持續守護著基督群體生活與信仰實踐。

再者，聚會人數重疊的情況不容忽視。有許多弟兄姊妹或小組，會跨堂會參與不同的聚會，甚至不同堂會的不同活動。例如，部分信徒可能同時在同一堂會參與主日崇拜、青年聚會與跨教會特會，導致「人次」高於「人數」。同時也有部份信徒可能參與某個堂會的主日崇拜，又同時穩定參與在另一個堂會的小組，同時又穩定參與在某個獨立於堂會之外的團契聚會中。因此若僅依聚會人數推估基督徒人口，勢必會出現高估或低估的落差。

同時，台灣的外籍移工、外籍配偶與留學生中也有基督徒，但他們的高流動性，也會帶來統計上的誤差。

影響因素	造成結果
聚會頻率不一	信徒人數 > 聚會人數
教會型態多元	部分基督徒未被納入統計
聚會人數重疊	人次 > 實際聚會人數
特殊族群（外籍移工、留學生）	信徒人口部分被忽略或流動性高

因此雖然過去30年，台灣教會普查一向以「堂會聚會人數」作為推估「基督徒人口總數」的主要基準，但2024年的數據顯示，這一方法已逐漸面臨侷限。

根據本次普查，全台聚會人數自2022年的448,625人，降至2024年的442,106人，減少約6,500人。若以過往慣用的「係數2」¹方法推估，基督徒人口卻從2022年的115.2萬人降至2024年的99.3萬人，等於短短兩年間減少近20萬人。即便採用相對更貼近真實數據的「會友係數」²方式進行估算，亦得出相同的下滑趨勢。這樣的幅

	2017	2022	2024
基督徒聚會數(成人+兒童)	697,765	448,625	442,106
預估基督徒人數(會友+聚會人數*2+兒童X2)	1,547,290	925,503	767,039
預估基督徒人數(會友+聚會人數*會友係數+兒童X2)		849,085	632,648

度已遠超過聚會人數的實際變化，引發對估算方法，是否依然有效的疑慮。

三角定點的比較

為了檢驗普查數據對「基督徒人口總數」推估數的合理性，我們採取「三角定點」方式，對照其他研究。

¹ 「係數2」的基督徒人口總數推估方法，從1989年起即沿用至今。本專案於2022年起，同步採用了更貼近真實數據的「會友係數」計算方式。「係數2」的計算公式如下：

基督徒人口總數 = （有會友制教會提供的會友總數） + （沒有會友制教會提供的聚會人數 × 2）

² 「會友係數」的計算公式如下：

基督徒人口總數 = （有會友制教會提供的會友總數） + （沒有會友制教會提供的聚會人數 × 當地有會友制教會與其實記聚會人數的比值）

首先是國際基督徒研究權威皮尤研究中心(Pew Research Center)曾在2023年針對東亞（台、日、南韓、香港、越南）做了一次大規模的跨國電話調查³。在2,277位台灣受訪者中，有7%的受訪者表示他們是基督徒。（其中包含天主教徒）

第二個是參考台灣社會變遷調查（TSCS）。這是中央研究院人文社會科學研究中心，透過全國隨機抽樣，長期追蹤社會、文化與宗教變化後，所提供的調查報告。雖然取樣規模有限，無法呈現精確人數，但能反映宗教信仰的趨勢走向，讓我們觀察台灣社會中宗教比例的變化與意涵。在2023年他們所做的社會變遷調查中，有5.5%的基督徒和0.7%的天主教徒⁴。

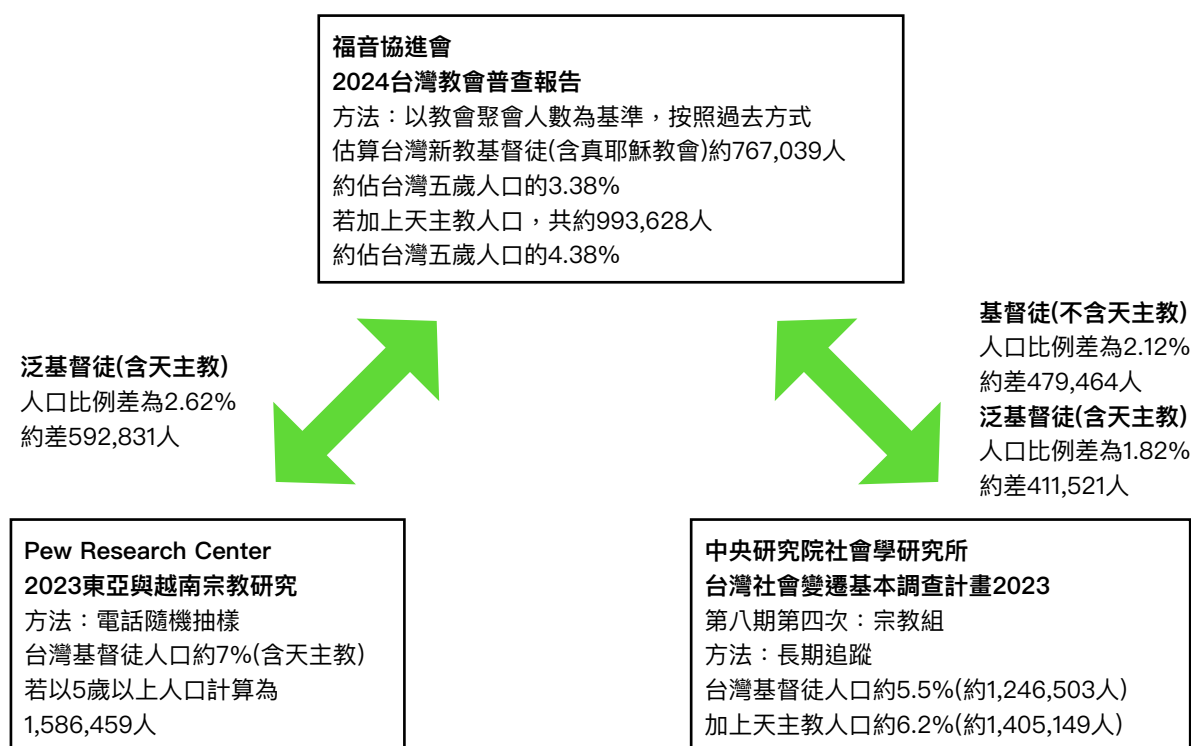

³ <https://www.pewresearch.org/short-reads/2024/07/29/4-facts-about-religion-and-diversity-in-taiwan/> 或見Pew research Center的原始統計表 https://www.pewresearch.org/wp-content/uploads/sites/20/2024/06/PR_2024.06.17_religion-in-east-asia_toplevel.pdf

⁴ 「臺灣社會變遷基本調查計畫2023第八期第四次：宗教組」公開報告，參見 https://srda.sinica.edu.tw/search/metadata/detail/C00401_2

假設2023與2024年的台灣總人口數變化不大，那麼這次我們的調查，與皮尤研究和中研院的調查有非常大的落差。其落差幅度大約佔台灣總人口數的1.82~2.62%。而產生這個落差的本質，在於各研究「定義」的不同。

教勢報告教會普查所計算的，是「有固定去堂會參加聚會」的總數。並以此透過「係數2」或「會友係數」兩種方式，所推估出來的「台灣基督徒人口總數」。但無論是皮尤報告或中研院報告，都是以電話抽樣調查方式，詢問受訪者是否自認自己是「基督徒」。

因此如果我們把「基督徒」也照著皮尤報告與中研院的方法論，定義為「承認自己是基督徒」的人，那麼我們幾乎可以確定，有將近一半「承認自己是基督徒」的人，並沒有固定去堂會參加聚會。問題是，他們在哪裡？而另一方面，往年教勢報告教會普查用相同方式計算出來的「台灣基督徒人口總數」，與中研院報告和皮尤報告的總數雖也不同，但差異並不顯著。換言之，若以皮尤報告或中研院報告為準，則教勢報告教會普查所用的方法，在過去幾年中，竟突然失准？這也不合理！由此判斷，最有可能導致此現象的原因是：在過去幾年中，有越來越多本來會「固定去堂會參加聚會」的基督徒，離開了堂會，卻沒有因此否認自己在信仰上，仍然是一個基督徒的身分。因此電訪他們是否是基督徒時，他們會承認，但這些基督徒的數量，卻無法在一個以「有固定去堂會參加聚會」作為基礎的統計數據上，被呈現出來。

方法論的反思

這一結果揭示，過去以「聚會人數」推估基督徒人口的假設，正逐漸失去效度。原因可能包括：

聚會型態的改變：線上聚會與社群媒體取代部分實體聚會，使部分基督徒不再固定出席堂會。

會籍制度的弱化：許多教會傾向以「穩定聚會」作為會友標準，而忽略了跨堂會或不規律出席的基督徒。

教會流動的常態化：基督徒在不同教會間的轉換愈來愈頻繁，使「聚會人數」與「會友人數」之間出現更大落差。

新型態基督徒的出現：在媒體與資訊取得更加容易的時代，開始有基督徒依然活出基督信仰實踐、依然保持私下的團契生活，甚至依然保持參與所謂的崇拜儀式，卻不再參與固定堂會聚會。

綜合以上觀察，我們認為：

以聚會人數估算基督徒人口已不再具備「高精準度」；需發展新的研究方法，來涵蓋網路聚會、微教會與非傳統聚會型態，甚至觸及所謂的「離堂基督徒」。

若教會普查的目的，是瞭解當前堂會的聚會人數狀態，則教勢報告教會普查的方法論依然準確；但若教會普查的目的，是藉由堂會聚會人數來瞭解台灣基督徒人口總數，則未來勢必需要重新思考方法論，比如採取多源交叉統計（如：教會普查＋會籍統計＋社會調查），以彌補單一數據來源的侷限。

唯有如此，台灣基督徒總人口的全貌，才能在變動快速的社會情境中被更準確地描繪出來。

貳、資料統計分析報告

A. 1989–2024年台灣教會教勢統計

年份	堂會數	統計堂會數 (佔全部堂會%)	平均出席人數 (含兒童主日學人數)	預估基督徒人數	佔總人口%	佔5歲以上人口%
1989	2,660	2,026 75.99%	204,179 (兒童未統計)	448,220 (兒童未統計)	2.25%	
1991	2,927	2,321 79.29%	278,471	573,548	2.41%	
1993	3,099	2,414 77.89%	306,302	630,964	3.03%	
1995	3,361	2,724 81.04%	297,677	623,481	2.87%	
1997	3,519	2,853 81.07%	297,277	636,781	3.08%	
1999	3,609	3,051 84.54%	330,319	699,614	3.19%	3.43%
2001	3,710	3,142 84.69%	369,959	745,780	3.35%	3.54%
2003	3,679	3,583 97.39%	335,863	701,761	3.12%	3.31%
2005	3,181	3,056 96.07%	376,050	741,414	3.27%	3.46%
2007	3,275	3,225 98.47%	453,693	898,662	3.93%	4.13%
2009*	3,728	3,728	521,465	1,117,986	4.85%	5.08%
2011	3,888	3,888	566,728	1,207,504	5.21%	5.44%
2013	4,101	4,066 99.15%	604,632	1,307,842	5.61%	5.86%
2015	4,287	4,246 99.04%	730,541	1,464,981	6.25%	6.53%
2017	4,409	4,388 99.52%	697,765	1,547,290 (內含監所受洗者)	6.59%	6.90%

年份	堂會數	統計堂會數 (佔全部堂會%)	平均出席人數 (含兒童主日學人數)	預估基督徒人數	佔總人口%	佔5歲以上人口%
2022	4,714	4,155 88.17%	448,625	869,887	3.75%	3.89%
2024	4,810間 (含真耶穌教會)	4,424* 92%	442,106*	710,343 (以聚會人數推估)	3.03%	3.13%
			無真耶穌 聚會資料	766,689 (含真耶穌會友人數 56,696人)	3.28%	3.38%
	5,472間 (含天主堂區、 兼管區，共662 間)		無天主教 聚會資料	988,124 (含天主教教友人數 226,589人)	4.24%	4.38%
2024與 1989年 成長率%	80.83%		116.54%	58..4%		

說明：

一、2009年開始，將真耶穌教會和安息日會列入一般福音派教會計算。

二、2024年度由於更重視「出席人數」，但因真耶穌教會未提供此數據，故另列一個含真耶穌教會「會友人數」的統計(2024年為56,696人)，請讀者自行參酌。

三、由於大部分堂會，並無開設幼兒的主日學。5歲學齡前的孩子，一般在計算時，既非屬於兒童主日學，也不列入主日崇拜計算。因此在此僅使用5歲以上的人口總數，以更有助於估算基督徒人口比例。

四、列入統計的堂會，是以本次教勢報告所有能取得資料的堂會數為主。不列入統計的堂會數，包括：1. 無法提供堂會統計資料的教派，如真耶穌教會；2. 無法取得聯絡且無法確認是否關閉的堂會。

五、依照2024天主教手冊，天主教教友人數約226,589人，堂區379間，兼管區283間，共662間教會。

B. 台灣教會概況—2022年與2024年縣市比較

區域	年份	5歲以上 地區人口 (佔5歲以上總人口%)	堂會 總數 —— (佔全台堂會%)	地區 人口/ 堂會 數 (堂會 密度)	有效統計堂會	平均出席人數 (含兒童主日學學生)			預估基督徒 人數		受薪 傳道人 數	登祠 廟 (2024)
						主日 崇拜	兒主	青少年	係數2 基督徒	係數2 比例		
台北市	2024	2,412,346	601	4,014	565	94,684	10,906	9,840	181,197	7.51%	1,288	281
		10.64%	12.49%			105,590			148,750	6.17%		
	2022	2,393,139	638	3,751	575	97,784	12,845	12,900	214,410	8.96%		
		10.66%	13.53%			110,629			194,161	8.11%		
新北市	2024	3,932,582	578	6,804	538	49,226	6,893	7,008	91,391	2.32%	815	944
		17.35%	12.02%			56,119			70,102	2.28%		
	2022	3,864,114	552	7,000	497	49,067	6,248	7,464	102,504	2.65%		
		17.21%	11.71%			55,315			90,640	2.28%		
桃園市	2024	2,249,519	384	5,858	345	28,051	4,668	4,132	52,785	2.35%	451	313
		9.93%	7.98%			32,719			42,937	1.91%		
	2022	2,183,591	388	5,628	330	28,336	3,967	4,179	63,953	2.93%		
		9.73%	8.23%			32,303			59,166	2.71%		
台中市	2024	2,761,468	506	5,457	469	38,122	6,170	5,082	72,464	2.62%	704	995
		12.18%	10.52%			44,292			57,254	2.07%		
	2022	2,705,918	494	5,478	432	36,565	5,292	5,074	81,996	3.03%		
		12.05%	10.48%			41,857			73,841	2.73%		
台南市	2024	1,805,060	303	5,957	290	27,085	3,904	3,131	44,789	2.48%	386	1,662
		7.96%	6.30%			30,989			38,280	2.12%		
	2022	1,850,735	312	5,932	283	30,020	4,413	3,511	63,859	3.45%		
		8.24%	6.62%			34,433			59,098	3.19%		
高雄市	2024	2,648,464	558	4,746	528	48,672	6,597	5,912	88,397	3.34%	693	1,498
		11.69%	11.60%			55,269			72,821	2.75%		
	2022	2,637,331	528	4,995	488	51,535	6,164	6,534	108,311	4.11%		
		11.75%	11.20%			57,699			101,116	3.83%		

區域	年份	5歲以上 地區人口 (佔5歲以上總人口%)	堂會 總數 (佔全台灣堂會%)	地區 人口/ 堂會數 (堂會密度)	有效統計堂會	平均出席人數 (含兒童主日學學生)			預估基督徒人數		受薪傳道人數	登 記 廟 (2024)
						主日 崇拜	兒 主	青少年	係數2 基督徒	係數2 比例		
基隆市	2024	353,052	80	4,413	77	5,038	647	705	9,993	2.83%	105	230
		1.56%	1.66%			5,685			8,123	2.30%		
	2022	351,845	77	4,569	71	5,516	608	734	11,233	3.19%		
		1.57%	1.63%			6,124			9,980	2.84%		
新竹市	2024	439,296	74	5,936	72	7,866	1,347	1,113	15,299	3.48%	111	163
		1.94%	1.54%			9,213			10,078	2.29%		
	2022	432,494	70	6,178	66	8,539	1,356	1,121	18,519	4.28%		
		1.93%	1.48%			9,895			16,115	3.73%		
嘉義市	2024	254,672	52	4,898	47	4,461	579	539	8,049	3.16%	71	149
		1.12%	1.08%			5,040			6,427	2.52%		
	2022	254,490	51	4,990	45	4,313	580	671	10,046	3.95%		
		1.13%	1.08%			4,893			9,443	3.71%		
新竹縣	2024	569,964	118	4,830	103	6,519	1,297	1,064	12,104	2.12%	123	198
		2.51%	2.45%			7,816			9,769	1.71%		
	2022	554,203	113	4,904	98	6,042	995	1,163	15,258	2.75%		
		2.47%	2.40%			7,037			13,697	2.47%		
苗栗縣	2024	518,719	119	4,359	110	4,446	866	620	7,868	1.52%	100	380
		2.29%	2.47%			5,312			6,422	1.24%		
	2022	519,691	113	4,599	104	4,675	725	803	10,598	2.04%		
		2.31%	2.40%			5,400			9,428	1.81%		
彰化縣	2024	1,183,996	138	8,580	124	8,642	1,342	1,083	14,962	1.26%	140	871
		5.22%	2.87%			9,984			12,692	1.07%		
	2022	1,197,732	136	8,807	116	7,935	1,147	1,064	19,238	1.61%		
		5.33%	2.89%			9,082			18,148	1.52%		

區域	年份	5歲以上 地區人口 (佔5歲以上總人口%)	堂會 總數 (佔全台堂會%)	地區 人口/ 堂會數 (堂會密度)	有效統計堂會	平均出席人數 (含兒童主日學學生)			預估基督徒人數		受薪傳道人數	登 記 廟 祠 (2024)
						主日 崇拜	兒 主	青少年	係數2 基督徒	係數2 比例		
南投縣	2024	459,551	136	3,379	123	8,195	1,447	1,002	13,919	3.03%	117	488
		2.03%	2.83%			9,642			12,315	2.68%		
	2022	465,606	135	3,449	121	8,312	1,433	1,219	21,266	4.57%		
		2.07%	2.86%			9,745			19,978	4.29%		
雲林縣	2024	637,798	88	7,248	80	4,407	709	589	7,423	1.16%	93	813
		2.81%	1.83%			5,116			6,433	1.01%		
	2022	644,400	81	7,956	71	4,366	585	656	9,571	1.49%		
		2.87%	1.72%			4,951			8,108	1.26%		
嘉義縣	2024	467,141	95	4,917	75	3,577	815	564	6,624	1.42%	87	711
		2.06%	1.98%			4,392			5,333	1.14%		
	2022	475,709	89	5,345	71	3,531	705	621	9,292	1.95%		
		2.12%	1.89%			4,236			8,750	1.84%		
屏東縣	2024	767,351	306	2,508	287	18,162	3,048	2,049	31,234	4.07%	291	1,142
		3.39%	6.36%			21,210			26,761	3.49%		
	2022	775,917	306	2,536	252	17,572	2,657	2,004	41,465	5.34%		
		3.46%	6.49%			20,229			38,832	5.00%		
宜蘭縣	2024	435,676	109	3,997	100	5,568	1,076	734	10,778	2.47%	94	659
		1.92%	2.27%			6,644			8,830	2.03%		
	2022	434,446	99	4,388	90	5,592	932	971	13,705	3.15%		
		1.93%	2.10%			6,524			13,109	3.02%		
花蓮縣	2024	305,798	289	1,058	257	13,396	2,428	1,513	24,604	8.05%	242	193
		1.35%	6.01%			15,824			18,442	6.03%		
	2022	308,142	262	1,176	231	14,879	2,177	1,778	31,855	10.34%		
		1.37%	5.56%			17,056			28,697	9.31%		

區域	年份	5歲以上 地區人口 (佔5歲以上總人口%)	堂會 總數 —— (佔全台堂會%)	地區 人口/ 堂會 數 (堂會 密度)	有效統計堂會	平均出席人數 (含兒童主日學學生)			預估基督徒 人數		受薪 傳道人 數	登 祠 廟 (2024)
						主日 崇拜	兒主	青 少 年	係數2 基督徒	係數2 比例		
						小計			會友/係數 基督徒	會友/係數 比例		
台東縣	2024	203,440	238	855	188	7,807	1,728	1,164	13,543	6.66%	192	218
		0.90%	4.95%			9,535			11,684	5.74%		
	2022	205,516	236	871	183	8,100	1,493	890	19,592	9.53%		
		0.92%	5.01%			9,593			17,834	8.68%		
澎湖縣	2024	104,128	20	5,206	19	775	190	97	1,427	1.37%	14	192
		0.46%	0.42%			965			1,285	1.23%		
	2022	103,155	17	6,068	17	755	167	81	1,913	1.85%		
		0.46%	0.36%			922			1,731	1.68%		
金門縣	2024	140,174	13	10,783	12	520	118	122	973	0.69%	9	207
		0.62%	0.27%			638			763	0.54%		
	2022	137,056	12	11,421	11	421	113	121	1,072	0.78%		
		0.61%	0.25%			534			1,055	0.77%		
連江縣	2024	13,498	5	2,700	4	105	7	7	170	1.26%	1	67
		0.06%	0.10%			112			162	1.20%		
	2022	13,449	5	2,690	4	114	53	15	231	1.72%		
		0.06%	0.11%			167			178	1.32%		
總數	2024	22,663,693	4,810	4,712	4,413	385,324	56,782	48,070	709,993	3.13%	6,127	6,835
		100.00%	100.00%			442,106			575,663	2.54%		
	2022	22,452,907	4,714	4,763	4,156	393,969	54,655	53,574	869,161	3.87%		
		100.00%	100.00%			448,624			792,743	3.53%		

C. 各地堂會禮拜平均出席人數（含兒童人數）—按級距比較

區域	1~ 29人	30~ 49人	50~ 99人	100~ 199人	200~ 499人	500~ 749人	750~ 999人	1000~ 1999人	2000人 以上	合計
台北市	92	79	140	84	49	5	5	5	8	467
新北市	119	122	132	61	34	5	2	2	2	479
桃園市	77	83	111	40	20	4	1	0	1	337
台中市	104	114	124	65	25	4	1	1	2	440
台南市	55	39	87	46	29	0	2	0	2	260
高雄市	88	102	150	86	30	5	3	3	2	469
基隆市	19	20	20	11	3	0	0	1	0	74
新竹市	11	19	16	6	5	2	0	1	1	61
嘉義市	8	13	9	13	3	0	0	1	0	47
新竹縣	27	21	27	20	3	2	0	0	0	100
苗栗縣	42	34	23	7	3	0	0	0	0	109
彰化縣	27	27	42	21	5	2	0	0	0	124
南投縣	35	29	32	16	10	1	0	0	0	123
雲林縣	29	19	21	9	3	0	1	0	0	82

區域	1~ 29人	30~ 49人	50~ 99人	100~ 199人	200~ 499人	500~ 749人	750~ 999人	1000~ 1999人	2000人 以上	合計
嘉義縣	21	20	21	12	1	0	0	0	0	75
屏東縣	70	66	95	37	17	0	0	1	0	286
宜蘭縣	22	25	29	10	7	0	0	0	0	93
花蓮縣	85	67	66	15	5	0	1	2	0	241
台東縣	54	64	49	16	4	0	0	0	0	187
澎湖縣	6	4	6	3	0	0	0	0	0	19
金門縣	3	1	4	2	0	0	0	0	0	10
連江縣	2	1	1	0	0	0	0	0	0	4
合計	996	969	1205	580	256	30	16	17	18	4,087

*由於召會的人數計算方法，非以堂會為中心，而是以城市為中心進行計算。在本表中，一個城市的召會則視為「一個堂會」。

此外有些教會的母會將分堂、福音中心、轉播點視為一個教會，加起來的人數可能超過千人，但由於本調查著重於各行政區的聚會人數，因此在計算上，就只能以各分區聚會點的人數為主。

D. 台灣基督教教會教勢統計總結（各地區）

區域	5歲以上 地區人口 —— (佔5歲以上 總人口%)	堂會 總數 —— (佔全台 堂會%)	地區 人口/ 堂會數 (堂會 密度)	有效 統計 堂會	平均出席人數 (含兒童主日學學生)				預估基督徒人 數		受薪 傳道人 數
					主日 崇拜	兒主	青少 年	聚會 人數 與 人口 %	係數2 基督徒	係數2 比例	
					小計				會友係數 基督徒	會友係數 比例	
大台北地區	6,697,980	1,259	5,320	1,180	148,948	18,446	17,473	2.50%	282,661	4.22%	2,208
	29.55%	26.17%			167,394				227,026	3.39%	
桃竹苗地區	3,777,498	695	5,435	641	46,882	8,178	6,929	1.46%	88,056	2.33%	785
	16.67%	14.45%			55,060				69,206	1.83%	
中彰投地區	4,405,015	780	5,647	716	54,959	8,959	7,167	1.45%	101,345	2.30%	961
	19.44%	16.22%			63,918				82,261	1.87%	
雲嘉南地區	3,164,671	538	5,882	492	39,530	6,007	4,823	2.21%	67,075	2.12%	637
	13.96%	11.19%			45,537				56,656	1.79%	
高屏地區	3,415,815	864	3,953	815	66,834	9,645	7,961	2.21%	119,711	3.50%	984
	15.07%	17.96%			76,479				99,637	2.92%	
宜花東地區	944,914	636	1,486	545	26,771	5,232	3,411	3.39%	48,925	5.95%	528
	4.17%	13.22%			32,003				38,956	5.21%	
外島地區	257,800	38	6,784	35	1,400	315	226	0.66%	2,570	0.98%	24
	1.15%	0.79%			1,715				2,210	0.85%	
合 計	22,663,693	4,810	4,712	4,424	385,324	56,782	47,990	13.87%	710,343	3.13%	6,127
	100.00%	100.00%			442,106				575,952	2.54%	

E 1. 大台北地區總覽－台北市、新北市、基隆市

區域	5歲以上 地區人口 (2024) (佔5歲以上 總人口%)	堂會 總數 (佔全 台 堂會%)	地區 人口/ 堂會 數 (堂會 密度)	有效 統計 堂會	平均出席人數 (含兒童主日學學生)				預估基督徒人數		受薪傳 道人數
					主日崇 拜	兒主	青少年	聚會 人數 與 人口 %	係數2 基督徒	係數2 比例	
									小計		
台北市	2,412,346	601	4,014	565	94,684	10,906	9,940	4.38%	181,197	7.51%	1,288
	10.64%	12.49%			105,590				148,750	6.17%	
新北市	3,932,582	578	6,804	538	49,226	6,893	6,828	1.43%	91,471	2.33%	815
	17.35%	12.02%			56,119				70,153	1.78%	
基隆市	353,052	80	4,413	77	5,038	647	705	1.61%	9,993	2.83%	105
	1.56%	1.66%			5,685				8,123	2.30%	
小 計	6,697,980	1,259	5,320	1,180	148,948	18446	17,473	2.50%	282,661	4.22%	2,208
	29.55%				167,394				227,026	3.39%	
與總數 百分比		26.17%		26.67%	38.66%	32.49%	36.41%		39.79%		36.04%
					37.86%				39.42%		

台北市各堂會狀況

台北市	5歲以上 地區人口 (2024)	堂會 總數 —— (佔全 台 堂會%)	地區人 口/ 堂會數 (堂會 密度)	有效 統計 堂會	平均出席人數 (含兒童主日學學生)				預估基督徒人數		受薪傳 道人數
					主日 崇拜	兒主	青 少 年	聚 會 數 與 人 口 %	係數2 基督徒	係數2 比例	
					小計				會友/總 數 基督徒	會友/總 數 比例	
中正區	143,410	55	2,607	52	7,057	892	795	5.54%	13,498	9.41%	109
		7949			11,956	8.34%					
大同區	115,264	28	4,117	26	2,408	289	297	2.34%	4,606	4.00%	42
		2,697			3,766	3.27%					
中山區	208,592	64	3,259	59	12,356	1,406	893	6.60%	24,353	11.67%	164
		13,762			18,156	8.70%					

台北市	5歲以上 地區人口 (2024)	堂會 總數 —— (佔全 台會%)	地區人 口/ 堂會數 (堂會 密度)	有效 統計 堂會	平均出席人數 (含兒童主日學學生)				預估基督徒人數		受薪傳 道人數
					主日 崇拜	兒主	青少 年	聚會 人數 與 人口 %	係數2 基督徒	係數2 比例	
									小計	會友係數 基督徒	
松山區	185,808	51	3,643	49	4,720	573	514	2.85%	8,409	4.53%	79
		5,293			7,309	3.93%					
大安區	280,451	93	3,016	88	22,756	2,135	1,874	8.88%	46,385	16.54%	391
		24,891			35,989	12.83%					
萬華區	167,193	26	6,431	22	4,136	369	321	2.69%	6,224	3.72%	32
		4,505			5,548	3.32%					
信義區	198,776	45	4,417	43	10,477	1,067	1,334	5.81%	19,993	10.06%	109
		11,544			16,701	8.40%					
士林區	256,313	31	8,268	31	4,029	409	479	1.73%	6,658	2.60%	72
		4,438			5,423	2.12%					
北投區	232,995	48	4,854	45	5,351	743	672	2.62%	10,162	4.36%	69
		6,094			8,917	3.83%					
內湖區	263,872	54	4,887	50	5,847	836	669	2.53%	11,569	4.38%	109
		6,683			9,662	3.66%					
南港區	108,963	30	3,632	28	3,263	450	380	3.41%	6,351	5.83%	41
		3,713			5,120	4.70%					
文山區	250,709	76	3,299	72	12,284	1,737	1,712	5.59%	22,989	9.17%	71
		14,021			20,203	8.06%					
總計	2,412,346	601	4,014	565	94,684	10,906	9,940	4.38%	181,197	7.51%	1,288
		105,590			148,750	6.17%					

說明：

- 一、台北市2024年預估含兒童的基督徒，以歷年方式估算約有181,197人，與5歲以上總人口比為7.51%。
- 二、台北市主日聚會(含兒童)人數在1,000–1,999人之間的堂會有5間，2,000人以上有8間。
- 三、由於召會僅提供資料台北市召會的總聚會人數，故將台北市召會的總人數24,704人，除以台北市99間「聚會所」，把每間平均人數250人放至各區，以統計各區的人數。

新北市各堂會狀況

新北市	5歲以上 地區人口 (2024)	堂會 總數 —— (佔全台 堂會%)	地區 人口/ 堂會數 (堂會密 度)	有效 統計 堂會	平均出席人數 (含兒童主日學學生)				預估基督徒人數		受薪傳 道人數
					主日 崇拜	兒主	青少 年	聚會 人數 與 人口 %	係數2 基督徒	係數2 比例	
									小計		
萬里區	20,161	4	5,040	3	72	7	0	0.39%	118	0.59%	3
		79			100	0.50%					
金山區	19,640	4	4,910	3	261	47	35	1.57%	450	2.29%	2
		308			403	2.05%					
板橋區	537,530	68	7,905	60	7,621	1,055	1,137	1.61%	14,913	2.77%	117
		8,676			11,238	2.09%					
汐止區	205,520	25	8,221	24	1,662	266	212	0.94%	2,744	1.34%	27
		1,928			2,225	1.08%					
深坑區	23,129	7	3,304	7	427	77	68	2.18%	785	3.39%	9
		504			628	2.72%					
石碇區	6,943	0		0							
		0.00%									
瑞芳區	35,522	9	3,947	9	383	51	47	1.22%	650	1.83%	5
		434			572	1.61%					
平溪區	4,009	2	2,005	2	17	0	2	0.42%	28	0.70%	2
		17			19	0.47%					
雙溪區	7,588	1	7,588	1	17	7	0	0.32%	31	0.41%	1
		24			24	0.32%					
貢寮區	10,556	2	5,278	2	85	21	5	1.00%	167	1.58%	2
		106			106	1.00%					
新店區	299,240	58	5,159	55	7,238	751	842	2.67%	14,171	4.74%	104
		7,989			9,374	3.13%					
坪林區	6,219	1	6,219	1	20	0	15	0.32%	22	0.35%	1
		20			22	0.35%					

新北市	5歲以上 地區人口 (2024)	堂會 總數 —— (佔全 台堂會%)	地區 人口/ 堂會數 (堂會密 度)	有效 統計堂會	平均出席人數 (含兒童主日學學生)				預估基督徒人數		受薪傳 道人數
					主日 崇拜	兒主	青 少 年	聚 會 人 數 與 人 口 %	係數2 基督徒	係數2 比例	
									小計	會友總數 基督徒	
烏來區	6,011	7	859	6	286	67	60	5.87%	491	8.17%	5
		353			424	7.05%					
永和區	209,030	45	4,645	42	4,333	604	541	2.36%	8,232	3.94%	64
		4,937			7,191	3.44%					
中和區	395,988	52	7,615	50	3,747	531	704	1.08%	6,870	1.73%	70
		4,278			5,721	1.44%					
土城區	233,965	24	9,749	22	1,711	212	266	0.82%	3,166	1.35%	25
		1,923			2,394	1.02%					
三峽區	111,717	20	5,586	19	2,584	407	374	2.68%	4,385	3.93%	29
		2,991			3,855	3.45%					
樹林區	173,616	25	6,945	23	1,731	296	182	1.17%	3,070	1.77%	31
		2,027			2,557	1.47%					
鶯歌區	86,460	15	5,764	11	664	108	86	0.89%	804	0.93%	14
		772			675	0.78%					
三重區	373,049	33	11,305	33	2,334	346	337	0.72%	4,025	1.08%	42
		2,680			3,192	0.86%					
新莊區	409,895	52	7,883	50	4,127	646	565	1.16%	7,980	1.95%	74
		4,773			5,621	1.37%					
泰山區	75,408	10	7,541	10	690	94	78	1.04%	967	1.28%	10
		784			558	0.74%					
林口區	129,942	27	4,813	25	2,143	346	222	1.92%	4,519	3.48%	35
		2,489			3,103	2.39%					
蘆洲區	192,378	15	12,825	14	1,285	175	212	0.76%	2,510	1.30%	35
		1,460			1,973	1.03%					

新北市	5歲以上 地區人口 (2024)	堂會 總數 —— (佔全 台堂會%)	地區 人口/ 堂會數 (堂會密 度)	有效 統計堂會	平均出席人數 (含兒童主日學學生)				預估基督徒人數		受薪傳 道人數
					主日 崇拜	兒主	青少年	聚會 人數 與 人口 %	係數2 基督徒	係數2 比例	
									小計	會友係數 基督徒	
五股區	90,724	12	7,560	11	1,206	169	211	1.52%	1,768	1.95%	29
		1,375			1,494	1.65%					
八里區	41,362	9	4,596	8	453	88	74	1.31%	762	1.84%	8
		541			630	1.52%					
淡水區	195,100	44	4,434	41	3,590	446	486	2.07%	7,025	3.60%	66
		4,036			5,323	2.73%					
三芝區	21,661	5	4,332	4	323	49	37	1.72%	452	2.09%	5
		372			403	1.86%					
石門區	10,219	2	5,110	2	216	27	30	2.38%	366	3.58%	0
		243			328	3.21%					
總計	3,932,582	578	6,804	538	49,226	6,893	6,828	1.43%	91,471	2.33%	815
		56,119			70,153	1.78%					

說明：

- 一、新北市2024年預估含兒童的基督徒，以歷年方式估算約有91,471人，與5歲以上總人口比為2.33%。
- 二、新北市主日聚會(含兒童)人數在1,000–1,999人之間的堂會有2間，2,000人以上有2間。
- 三、由於召會僅提供資料新北市召會的總聚會人數，故將新北市召會的總人數9,908人，除以新北市50間「聚會所」，把每間平均人數198人放至各區，以統計各區的人數。

基隆市各堂會狀況

基隆市	5歲以上 地區人口 (2024)	堂會 總數 —— (佔全台堂 會%)	地區 人口/ 堂會數 (堂會密 度)	有效 統計 堂會	平均出席人數 (含兒童主日學學生)				預估基督徒人數		受薪傳 道人數
					主日崇 拜	兒主	青少年	聚會 人數與 人口 %	係數2 基督徒	係數2 比例	
									小計		
仁愛區	39,664	9	4,407	8	794	79	116	2.20%	1,763	4.44%	16
		873			1,764	4.45%					
信義區	51,755	15	3,450	15	1,056	152	165	2.33%	1,896	3.66%	18
		1,208			1,398	2.70%					
中正區	49,814	20	2,491	19	1,142	162	199	2.62%	2,157	4.33%	19
		1,304			1,734	3.48%					
中山區	44,819	7	6,403	7	301	39	19	0.76%	501	1.12%	5
		340			357	0.80%					
安樂區	78,289	13	6,022	12	648	97	65	0.95%	1,196	1.53%	19
		745			987	1.26%					
暖暖區	37,409	6	6,235	6	580	43	80	1.67%	1,447	3.87%	13
		623			1,139	3.04%					
七堵區	51,302	10	5,130	10	517	75	61	1.15%	1,033	2.01%	15
		592			744	1.45%					
總計	353,052	80	4,413	77	5,038	647	705	1.61%	9,993	2.83%	105
		5,685			8,123	2.30%					

說明：

- 一、基隆市2024年預估含兒童的基督徒，以歷年方式估算約有9,993人，與5歲以上總人口比為2.83%。
- 二、基隆市主日聚會(含兒童)人數在1,000人以上堂會有0間。
- 三、由於召會僅提供資料基隆市召會的總聚會人數，故將基隆市召會的總人數970人，除以基隆市4間「聚會所」，把每間平均人數243人放至各區，以統計各區的人數。

E 2. 桃竹苗地區－桃園市、新竹市、新竹縣、苗栗市

區域	5歲以上 地區人口 (2024) —— (佔5歲以上 總人口%)	堂會 總數 —— (佔全台 堂會%)	地區 人口/ 堂會數 (堂會 密度)	有效 統計 堂會	平均出席人數 (含兒童主日學學生)				預估基督徒人數		受薪傳 道人數
					主日 崇拜	兒主	青少年	聚會 人數 與 人口 %	係數2 基督徒	係數2 比例	
									小計		
桃園市	2,249,519	384	5,858	356	28,051	4,668	4,132	1.45%	52,785	2.35%	451
	9.93%	7.98%			32,719				42,937	1.91%	
新竹市	439,296	74	5,936	72	7,866	1,347	1,113	2.10%	15,299	3.48%	111
	1.94%	1.54%			9,213				10,078	2.29%	
新竹縣	569,964	118	4,830	103	6,519	1,297	1,064	1.37%	12,104	2.12%	123
	2.51%	2.45%			7,816				9,769	1.71%	
苗栗縣	518,719	119	4,359	110	4,446	866	620	1.02%	7,868	1.52%	100
	2.29%	2.47%			5,312				6,422	1.24%	
小 計	3,777,498	695	5,435	641	46,882	8,178	6,929	1.46%	88,056	2.33%	785
	16.67%				55,060				69,206	1.83%	
與總數 百分比		14.45%		14.49%	12.17%	14.40%	14.44%		12.40%		12.81%
					12.45%				12.02%		

桃園市各堂會狀況

桃園市	5歲以上 地區人口 (2024)	堂會 總數 —— (佔全台 堂會%)	地區 人口/ 堂會數 (堂會 密度)	有效 統計 堂會	平均出席人數 (含兒童主日學學生)				預估基督徒人數		受薪傳 道人數
					主日 崇拜	兒主	青 少 年	聚 會 人 數 與 人 口 %	係數2 基督徒	係數2 比例	
									小計		
中壢區	418,279	80	5,228	73	6,796	1,142	1,098	1.90%	12,993	3.11%	139
		7,938			10,059	2.40%					
平鎮區	220,590	31	7,116	28	2,381	309	300	1.22%	4,192	1.90%	31
		2,690			3,629	1.65%					
龍潭區	122,761	26	4,722	25	1,629	282	319	1.56%	3,225	2.63%	26
		1,911			2,703	2.20%					

桃園市	5歲以上 地區人口 (2024)	堂會 總數 —— (佔全 台堂會%)	地區 人口/ 堂會數 (堂會 密度)	有效 統計 堂會	平均出席人數 (含兒童主日學學生)				預估基督徒人數		受薪傳 道人數
					主日 崇拜	兒主	青 少 年	聚 會 人 數 與 人 口 %	係數2 基督徒	係數2 比例	
									小計	會友係數 基督徒	
楊梅區	174,486	22	7,931	21	1,416	252	189	0.96%	2,876	1.65%	29
		1,668			2,250	1.29%					
新屋區	47,678	3	15,893	3	368	53	46	0.88%	664	1.39%	3
		421			611	1.28%					
觀音區	72,839	7	10,406	7	259	65	19	0.44%	476	0.65%	6
		324			373	0.51%					
桃園區	458,575	68	6,744	65	6,986	1,038	847	1.75%	12,798	2.79%	78
		8,024			10,239	2.23%					
龜山區	176,466	38	4,644	35	1,710	290	225	1.13%	2,949	1.67%	33
		2,000			2,329	1.32%					
八德區	206,208	19	10,853	16	1,269	204	153	0.71%	2,405	1.17%	16
		1,473			1,948	0.94%					
大溪區	91,232	23	3,967	20	1,288	251	247	1.69%	2,691	2.95%	23
		1,539			2,199	2.41%					
復興區	12,436	27	461	27	899	247	210	9.22%	1,805	14.51%	25
		1,146			1,541	12.39%					
大園區	84,361	12	7,030	11	729	105	106	0.99%	1,218	1.44%	10
		834			1,063	1.26%					
蘆竹區	163,608	28	5,843	25	2,321	430	373	1.68%	4,493	2.75%	32
		2,751			3,993	2.44%					
總計	2,249,519	384	5,858	356	28,051	4,668	4,132	1.45%	52,785	2.35%	451
		32,719			42,937	1.91%					

說明：

- 一、桃園市2024年預估含兒童的基督徒，以歷年方式估算約有52,785人，與5歲以上總人口比為2.35%。
- 二、桃園市主日聚會(含兒童)人數在1,000–1,999人之間的堂會有0間，2,000人以上有1間。
- 三、由於召會僅提供資料桃園市召會的總聚會人數，故將桃園市召會的總人數5,278人，除以桃園市23間「聚會所」，把每間平均人數229人放至各區，以統計各區的人數。

新竹市各堂會狀況

新竹市	5歲以上 地區人口 (2024)	堂會 總數 —— (佔全 台 堂會%)	地區 人口/ 堂會數 (堂會 密度)	有效 統計 堂會	平均出席人數 (含兒童主日學學生)				預估基督徒人數		受薪傳 道人數
					主 日 崇 拜	兒 主	青 少 年	聚 會 人 數 與 人 口 %	係數2 基督徒	係數2 比例	
									小計	會友/總 數 基督徒	
北區	148,444	21	7,069	19	1,805	244	274	1.38%	3,364	2.27%	37
		2049			2,884	1.94%					
東區	214,267	47	4,559	47	5,452	989	742	3.01%	10,775	5.03%	67
		6,441			6,183	2.89%					
香山區	76,585	6	12,764	6	609	114	97	0.94%	1,160	1.51%	7
		723			1,011	1.32%					
總計	439,296	74	5,936	72	7,866	1,347	1,113	2.10%	15,299	3.48%	111
		9,213			10,078	2.29%					

說明：

- 一、新竹市2024年預估含兒童的基督徒，以歷年方式估算約有15,299人，與5歲以上總人口比為3.48%。
- 二、新竹市主日聚會(含兒童)人數在1,000–1,999人之間的堂會有1間，2,000人以上有1間。
- 三、由於召會僅提供資料新竹市召會的總聚會人數，故將新竹市召會的總人數2,546人，除以新竹市12間「聚會所」(含學生中心)，把每間平均人數212人放至各區，以統計各區的人數。

新竹縣各堂會狀況

新竹縣	5歲以上 地區人口 (2024)	堂會 總數 —— (佔全 台堂會%)	地區 人口/ 堂會數 (堂會密 度)	有效 統計 堂會	平均出席人數 (含兒童主日學學生)				預估基督徒人數		受薪傳 道人數
					主日 崇拜	兒主	青少 年	聚會 人數與 人口 %	係數2 基督徒	係數2 比例	
									小計		
竹北市	207,396	20	10,370	19	2,140	463	340	1.26%	4,065	1.96%	41
		2,603			2,967	1.43%					
湖口鄉	80,549	8	10,069	7	416	65	36	0.60%	724	0.90%	7
		481			635	0.79%					
新豐鄉	57,253	6	9,542	6	407	58	77	0.81%	796	1.39%	7
		465			738	1.29%					
新埔鎮	32,650	5	6,530	5	272	45	47	0.97%	528	1.62%	4
		317			328	1.00%					
關西鎮	25,778	6	4,296	5	183	36	32	0.85%	263	1.02%	5
		219			220	0.85%					
芎林鄉	19,813	5	3,963	4	292	32	46	1.64%	320	1.62%	3
		324			288	1.45%					
寶山鄉	14,134	3	4,711	3	98	18	14	0.82%	190	1.34%	1
		116			153	1.08%					
竹東鎮	94,374	19	4,967	17	1,064	188	182	1.33%	1,873	1.98%	21
		1,252			1,516	1.61%					
五峰鄉	4,238	14	303	10	325	55	37	8.97%	625	14.75%	9
		380			567	13.38%					
橫山鄉	11,690	5	2,338	4	124	8	29	1.13%	234	2.00%	4
		132			209	1.79%					
尖石鄉	8,932	23	388	19	1,076	313	208	15.55%	2,267	25.38%	20
		1,389			1,955	21.89%					
北埔鄉	8,199	2	4,100	2	66	9	6	0.91%	118	1.44%	1
		75			99	1.21%					

新竹縣	5歲以上 地區人口 (2024)	堂會 總數 —— (佔全台 堂會%)	地區 人口/ 堂會數 (堂會密 度)	有效 統計 堂會	平均出席人數 (含兒童主日學學生)				預估基督徒人數		受薪傳 道人數
					主 日 崇 拜	兒 主	青 少 年	聚 會 人 數 與 人 口 %	係數2 基督徒	係數2 比例	
									小計		
峨眉鄉	4,958	2	2,479	2	56	7	10	1.27%	101	2.04%	0
		63			94	1.90%					
總計	569,964	118	4,830	103	6,519	1,297	1,064	1.37%	12,104	2.12%	123
		7,816			9,769	1.71%					

說明：

一、新竹縣2024年預估含兒童的基督徒，以歷年方式估算約有12,104人，與5歲以上總人口比為2.12%。

二、新竹縣主日聚會(含兒童)人數在1,000人以上堂會有0間。

苗栗縣各堂會狀況

苗栗縣	5歲以上 地區人口 (2024)	堂會 總數 —— (佔全 台堂會%)	地區 人口/ 堂會數 (堂會 密度)	有效 統計 堂會	平均出席人數 (含兒童主日學學生)				預估基督徒人數		受薪傳 道人數
					主日 崇拜	兒主	青少 年	聚會 人數與 人口 %	係數2 基督徒	係數2 比例	
									小計	會友係數 基督徒	
竹南鎮	87,693	11	7,972	11	732	131	97	0.98%	1,335	1.52%	17
		863			986	1.12%					
頭份市	103,865	16	6,492	15	893	207	143	1.06%	1,725	1.66%	15
		1,100			1,448	1.39%					
三灣鄉	14,342	4	3,586	4	149	13	11	1.13%	188	1.31%	2
		162			148	1.03%					
南庄鄉	8,498	8	1,062	6	116	23	17	1.64%	247	2.91%	4
		139			223	2.62%					
獅潭鄉	3,947	2	1,974	2	56	5	5	1.55%	136	3.45%	1
		61			131	3.32%					
後龍鎮	32,931	4	8,233	4	110	6	6	0.35%	174	0.53%	3
		116			142	0.43%					
通霄鎮	30,298	3	10,099	3	68	21	10	0.29%	115	0.38%	1
		89			94	0.31%					
苑裡鎮	42,460	7	6,066	7	312	66	38	0.89%	567	1.34%	7
		378			391	0.92%					
苗栗市	83,813	23	3,644	22	993	182	147	1.40%	1,557	1.86%	19
		1,175			1,271	1.52%					
造橋鄉	11,392	4	2,848	4	105	22	19	1.11%	196	1.72%	3
		127			165	1.45%					
頭屋鄉	9,447	3	3,149	3	88	16	15	1.10%	145	1.53%	2
		104			129	1.37%					
公館鄉	30,239	4	7,560	4	159	19	9	0.59%	271	0.90%	2
		178			252	0.83%					

苗栗縣	5歲以上 地區人口 (2024)	堂會 總數 —— (佔全 台堂會%)	地區 人口/ 堂會數 (堂會 密度)	有效 統計 堂會	平均出席人數 (含兒童主日學學生)				預估基督徒人數		受薪傳 道人數
					主日 崇拜	兒主	青少 年	聚會 人數 與 人口 %	係數2 基督徒	係數2 比例	
									小計		
大湖鄉	12,373	6	2,062	6	101	23	15	1.00%	173	1.40%	5
		124			150	1.21%					
泰安鄉	5,317	14	380	10	337	96	47	8.14%	639	12.02%	11
		433			543	10.21%					
銅鑼鄉	15,877	3	5,292	3	71	6	12	0.48%	137	0.86%	2
		77			131	0.83%					
三義鄉	5,696	2	2,848	2	63	8	5	1.25%	71	1.25%	3
		71			63	1.11%					
西湖鄉	5,947	2	2,974	2	48	4	13	0.87%	79	1.33%	2
		52			60	1.01%					
卓蘭鎮	14,584	3	4,861	2	45	18	11	0.43%	113	0.77%	1
		63			95	0.65%					
總計	518,719	119	4,359	110	4,446	866	620	1.02%	7,868	1.52%	100
		5,312			6,422	1.24%					

說明：

一、苗栗縣2024年預估含兒童的基督徒，以歷年方式估算約有7,868人，與5歲以上總人口比為1.52%。

二、苗栗縣主日聚會(含兒童)人數在1,000人以上堂會有0間。

E 3. 中彰投地區－台中市、彰化縣、南投縣

區域	5歲以上 地區人口 (2024) (佔5歲以上 總人口%)	堂會 總數 (佔全台 堂會%)	地區人 口/ 堂會數 (堂會 密度)	有效 統計 堂會	平均出席人數 (含兒童主日學學生)				基督徒人數		受薪傳 道人數
					主日 崇拜	兒主	青少年	聚會 人數與 人口 %	係數2 基督徒	係數2 比例	
									小計		
台中市	2,761,468	506	5,457	469	38,122	6,170	5,082	1.60%	72,464	2.62%	704
	12.18%	10.52%			44,292				57,254	2.07%	
彰化縣	1,183,996	138	8,580	124	8,642	1,342	1,083	0.84%	14,962	1.26%	140
	5.22%	2.87%			9,984				12,692	1.07%	
南投縣	459,551	136	3,379	123	8,195	1,447	1,002	2.10%	13,919	3.03%	117
	2.03%	2.83%			9,642				12,315	2.68%	
小 計	4,405,015	780	5,647	716	54,959	8,959	7,167	1.45%	101,345	2.30%	961
	19.44%				63,918				82,261	1.87%	
與總數 百分比		16.22%		16.18%	14.26%	15.78%	14.93%		14.27%		15.68%
					14.46%				14.28%		

台中市各堂會狀況

台中市	5歲以上 地區人口 (2024)	堂會 總數 —— (佔全台 堂會%)	地區 人口/ 堂會數 (堂會 密度)	有效 統計 堂會	平均出席人數 (含兒童主日學學生)				預估基督徒人數		受薪傳 道人數
					主日 崇拜	兒主	青少年	聚會 人數與 人口 %	係數2 基督徒	係數2 比例	
									小計		
中 區	17,462	7	2,495	6	667	37	72	4.03%	968	5.54%	7
		704			897	5.14%					
東 區	75,203	12	6,267	12	1,259	174	118	1.91%	3,165	4.21%	21
		1,433			2,952	3.93%					
南 區	123,069	21	5,860	20	1,500	200	199	1.38%	2,200	1.79%	27
		1,700			1,727	1.40%					
西 區	110,789	39	2,841	37	2,872	441	732	2.99%	6,542	5.90%	69
		3,313			5,465	4.93%					

台中市	5歲以上 地區人口 (2024)	堂會 總數 —— (佔全 台會%)	地區 人口/ 堂會數 (堂會 密度)	有效 統計 堂會	平均出席人數 (含兒童主日學學生)				預估基督徒人數		受薪傳 道人數
					主日 崇拜	兒主	青 少 年	聚 會 人 數 與 人 口 %	係數2 基督徒	係數2 比例	
					小計				會友係數 基督徒	會友係數 比例	
北 區	139,392	56	2,489	54	3,683	718	369	3.16%	7,520	5.39%	88
		4,401			5,645	4.05%					
北屯區	298,816	51	5,859	47	3,968	721	478	1.57%	7,986	2.67%	70
		4,689			6,028	2.02%					
西屯區	228,543	51	4,481	48	5,290	685	510	2.61%	9,242	4.04%	100
		5,975			7,133	3.12%					
南屯區	178,170	27	6,599	26	5,256	839	457	3.42%	10,719	6.02%	95
		6,095			7,495	4.21%					
太平區	192,477	29	6,637	26	1,092	250	188	0.70%	2,193	1.14%	26
		1,342			1,736	0.90%					
大里區	204,991	34	6,029	32	2,194	353	353	1.24%	3,738	1.82%	37
		2,547			3,088	1.51%					
霧峰區	61,386	10	6,139	10	913	115	149	1.67%	1,363	2.22%	7
		1,028			1,157	1.88%					
烏日區	78,014	10	7,801	9	541	123	76	0.85%	1,012	1.30%	10
		664			829	1.06%					
豐原區	157,911	20	7,896	19	1,359	185	157	0.98%	2,381	1.51%	16
		1,544			1,904	1.21%					
后里區	51,484	8	6,436	8	397	71	61	0.91%	668	1.30%	8
		468			572	1.11%					
石岡區	13,528	2	6,764	2	45	0	0	0.33%	57	0.42%	2
		45			57	0.42%					
東勢區	45,866	13	3,528	12	723	157	78	1.92%	1,403	3.06%	14
		880			1,104	2.41%					

台中市	5歲以上 地區人口 (2024)	堂會 總數 —— (佔全 台堂會%)	地區 人口/ 堂會數 (堂會 密度)	有效 統計 堂會	平均出席人數 (含兒童主日學學生)				預估基督徒人數		受薪傳 道人數
					主日 崇拜	兒主	青 少 年	聚 會 人 數 與 人 口 %	係數2 基督徒	係數2 比例	
					小計				會友係數 基督徒	會友係數 比例	
和平區	10,292	23	447	14	502	72	106	5.58%	918	8.92%	11
		574			824	8.01%					
新社區	22,314	6	3,719	6	159	75	37	1.05%	388	1.74%	6
		234			235	1.05%					
潭子區	105,648	14	7,546	14	747	145	143	0.84%	1,480	1.40%	17
		892			1,118	1.06%					
大雅區	91,680	14	6,549	12	907	164	234	1.17%	1,638	1.79%	11
		1,071			1,386	1.51%					
神岡區	61,862	6	10,310	6	344	64	60	0.66%	564	0.91%	5
		408			494	0.80%					
大肚區	53,987	9	5,999	8	551	91	94	1.19%	955	1.77%	9
		642			824	1.53%					
沙鹿區	96,190	11	8,745	10	798	167	121	1.00%	1,328	1.38%	12
		965			996	1.04%					
龍井區	76,103	6	12,684	6	562	31	43	0.78%	917	1.20%	7
		593			886	1.16%					
梧棲區	60,306	5	12,061	5	508	92	81	0.99%	794	1.32%	5
		600			702	1.16%					
清水區	87,218	7	12,460	6	492	59	54	0.63%	861	0.99%	7
		551			728	0.83%					
大甲區	71,631	11	6,512	10	720	130	105	1.19%	1,302	1.82%	11
		850			1,126	1.57%					
外埔區	29,864	2	14,932	2	60	11	7	0.24%	152	0.51%	4
		71			141	0.47%					

台中市	5歲以上 地區人口 (2024)	堂會 總數 —— (佔全 台 堂會%)	地區 人口/ 堂會數 (堂會 密度)	有效 統計 堂會	平均出席人數 (含兒童主日學學生)				預估基督徒人數		受薪傳 道人數
					主日 崇拜	兒主	青少 年	聚 會 人 數 與 人 口 %	係數2 基督徒	係數2 比例	
									小計		
大安區	17,272	2	8,636	2	13	0	0	0.08%	10	0.06%	2
		13			5	0.03%					
總計	2,761,468	506	5,457	469	38,122	6,170	5,082	1.60%	72,464	2.62%	704
		44,292			57,254	2.07%					

說明：

- 一、台中市2024年預估含兒童的基督徒，以歷年方式估算約有72,464人，與5歲以上總人口比為2.62%。
- 二、台中市主日聚會(含兒童)人數在1,000–1,999人之間的堂會有1間，2,000人以上有2間。
- 三、由於召會僅提供資料台中市召會的總聚會人數，故將台中市召會的總人數6,038人，除以台中市33間「聚會所」，把每間平均人數183人放至各區，以統計各區的人數。

彰化縣各堂會狀況

彰化縣	5歲以上 地區人口 (2024)	堂會 總數 —— (佔全 台堂會%)	地區 人口/ 堂會數 (堂會 密度)	有效 統計 堂會	平均出席人數 (含兒童主日學學生)				預估基督徒人數		受薪傳 道人數
					主日 崇拜	兒主	青少 年	聚會 人數與 人口 %	係數2 基督徒	係數2 比例	
									小計	會友係數 基督徒	
彰化市	216,324	27	8,012	25	3,020	459	335	1.61%	5,273	2.44%	46
		3,479			4,214	1.95%					
芬園鄉	21,070	2	10,535	2	96	13	18	0.52%	191	0.91%	1
		109			166	0.79%					
花壇鄉	41,953	6	6,992	4	215	37	26	0.60%	344	0.82%	3
		252			307	0.73%					
秀水鄉	36,360	3	12,120	3	196	27	20	0.61%	353	0.97%	4
		223			310	0.85%					
鹿港鎮	80,599	12	6,717	8	416	89	56	0.63%	751	0.93%	8
		505			662	0.82%					
福興鄉	43,196	3	14,399	3	170	13	27	0.42%	272	0.63%	3
		183			259	0.60%					
線西鄉	15,628	3	5,209	2	55	19	15	0.47%	155	0.99%	1
		74			136	0.87%					
和美鎮	84,487	4	21,122	3	309	39	47	0.41%	435	0.51%	3
		348			396	0.47%					
伸港鄉	36,655	4	9,164	3	170	25	22	0.53%	220	0.60%	2
		195			195	0.53%					
員林市	118,261	17	6,957	16	1,115	167	154	1.08%	2,186	1.85%	24
		1,282			1,894	1.60%					
社頭鄉	39,447	2	19,724	2	131	16	8	0.37%	160	0.41%	1
		147			144	0.37%					
永靖鄉	33,576	3	11,192	3	115	16	8	0.39%	168	0.50%	2
		131			152	0.45%					

彰化縣	5歲以上 地區人口 (2024)	堂會 總數 —— (佔全 台堂會%)	地區 人口/ 堂會數 (堂會 密度)	有 效 統 計 堂 會	平均出席人數 (含兒童主日學學生)				預估基督徒人數		受薪傳 道人數
					主日 崇拜	兒主	青 少 年	聚 會 人 數 與 人 口 %	係數2 基督徒	係數2 比例	
					小計				會友係數 基督徒	會友係數 比例	
埔心鄉	32,290	3	10,763	3	69	14	14	0.26%	127	0.39%	3
		83			107	0.33%					
溪湖鎮	51,395	6	8,566	5	364	45	85	0.80%	694	1.35%	7
		409			527	1.03%					
大村鄉	37,880	2	18,940	2	81	21	9	0.27%	224	0.59%	1
		102			218	0.58%					
埔鹽鄉	29,556	3	9,852	3	97	6	16	0.35%	114	0.39%	0
		103			108	0.37%					
田中鎮	37,642	3	12,547	3	276	52	38	0.87%	389	1.03%	2
		328			340	0.90%					
北斗鎮	31,880	5	6,376	5	302	79	31	1.20%	483	1.52%	4
		381			404	1.27%					
田尾鄉	24,694	3	8,231	3	98	17	10	0.47%	197	0.80%	2
		115			123	0.50%					
埤頭鄉	27,566	2	13,783	2	70	7	8	0.28%	71	0.26%	0
		77			64	0.23%					
溪州鄉	26,836	3	8,945	3	111	25	5	0.51%	205	0.76%	2
		136			180	0.67%					
竹塘鄉	13,765	1	13,765	1	81	6	15	0.63%	130	0.94%	2
		87			124	0.90%					
二林鄉	45,733	8	5,717	7	437	70	55	1.11%	643	1.41%	7
		507			573	1.25%					
大城鄉	14,230	1	14,230	1	31	7	6	0.27%	61	0.43%	1
		38			54	0.38%					

彰化縣	5歲以上 地區人口 (2024)	堂會 總數 —— (佔全 台堂會%)	地區 人口/ 堂會數 (堂會 密度)	有效 統計 堂會	平均出席人數 (含兒童主日學學生)				預估基督徒人數		受薪傳 道人數
					主日 崇拜	兒主	青少 年	聚會 人數 與 人口 %	係數2 基督徒	係數2 比例	
									小計		
芳苑鄉	29,729	10	2,973	10	450	60	44	1.72%	909	3.06%	11
		510			841	2.83%					
二水鄉	13,244	2	6,622	2	167	13	11	1.36%	207	1.56%	0
		180			194	1.46%					
總計	1,183,996	138	8,580	124	8,642	1,342	1,083	0.84%	14,962	1.26%	140
		9,984			12,692	1.07%					

說明：

- 一、彰化縣2024年預估含兒童的基督徒，以歷年方式估算約有14,962人，與5歲以上總人口比為1.26%。
- 二、彰化縣主日聚會(含兒童)人數在1,000人以上堂會有0間。

南投縣各堂會狀況

南投縣	5歲以上 地區人口 (2024)	堂會 總數 —— (佔全 台堂會%)	地區 人口/ 堂會數 (堂會 密度)	有效 統計 堂會	平均出席人數 (含兒童主日學學生)				預估基督徒人數		受薪傳 道人數
					主日 崇拜	兒主	青少 年	聚 會 人 數 與 人 口 %	係數2 基督徒	係數2 比例	
									小計		
南投市	94,313	14	6,737	13	1,165	134	137	1.38%	1,981	2.10%	17
		1,299			1,782	1.89%					
中寮鄉	12,979	2	6,490	2	61	12	5	0.56%	91	0.70%	1
		73			79	0.61%					
草屯鎮	93,939	10	9,394	10	1,070	223	132	1.38%	1,688	1.80%	9
		1,293			1397	1.49%					
國姓鄉	16,190	3	5,397	3	98	17	13	0.71%	213	1.32%	2
		115			196	1.21%					
埔里鎮	74,522	30	2,484	28	1,486	312	197	2.41%	3,135	4.21%	27
		1,798			2686	3.60%					
仁愛鄉	14,593	35	417	26	1,040	191	98	8.44%	1,443	9.89%	23
		1,231			1,437	9.85%					
名間鄉	34,393	3	11,464	3	125	21	10	0.42%	189	0.55%	2
		146			168	0.49%					
集集鎮	9,535	2	4,768	2	91	5	11	1.01%	97	1.02%	1
		96			92	0.96%					
水里鄉	15,483	3	5,161	3	141	25	15	1.07%	260	1.68%	2
		166			235	1.52%					
魚池鄉	14,081	10	1,408	10	259	65	57	2.30%	413	2.93%	10
		324			318	2.26%					
信義鄉	14,484	14	1,035	13	2,183	384	267	17.72%	3,675	25.37%	15
		2,567			3,291	22.72%					
竹山鎮	49,489	6	8,248	6	365	38	38	0.81%	540	1.09%	6
		403			460	0.93%					

南投縣	5歲以上 地區人口 (2024)	堂會 總數 —— (佔全台 堂會%)	地區 人口/ 堂會數 (堂會 密度)	有效 統計 堂會	平均出席人數 (含兒童主日學學生)				預估基督徒人數		受薪傳 道人數
					主 日 崇 拜	兒 主	青 少 年	聚 會 人 數 與 人 口 %	係數2 基督徒	係數2 比例	
									小計		
鹿谷鄉	15,550	4	3,888	4	111	20	22	0.84%	194	1.25%	2
		131			174	1.12%					
總計	459,551	136	3,379	123	8,195	1,447	1,002	2.10%	13,919	3.03%	117
		9,642			12,315	2.68%					

說明：

- 一、南投縣2024年預估含兒童的基督徒，以歷年方式估算約有13,919人，與5歲以上總人口比為3.03%。
- 二、南投縣主日聚會(含兒童)人數在1,000人以上堂會有0間。

E 4. 雲嘉南地區－雲林縣、嘉義市、嘉義縣、台南市

區域	5歲以上 地區人口 (2024) —— (佔5歲以上 總人口%)	堂會 總數 —— (佔全台 堂會%)	地區人口/ 堂會數 (堂會 密度)	有效 統計 堂會	平均出席人數 (含兒童主日學學生)				預估基督徒人數		受薪 傳道人 數
					主日 崇拜	兒主	青少年	聚會 人數 與 人口 %	係數2 基督徒	係數2 比例	
									小計	會友/總數 基督徒	
雲林縣	637,798	88	7,248	80	4,407	709	589	0.80%	7,423	1.16%	93
	2.81%	1.83%			5,116				6,433	1.01%	
嘉義市	254,672	52	4,898	47	4,461	579	539	1.98%	8,049	3.16%	71
	1.12%	1.08%			5,040				6,427	2.52%	
嘉義縣	467,141	95	4,917	75	3,577	815	564	0.94%	6,814	1.46%	87
	2.06%	1.98%			4,392				5,516	1.18%	
台南市	1,805,060	303	5,957	290	27,085	3,904	3,131	1.72%	44,789	2.48%	386
	7.96%	6.30%			30,989				38,280	2.12%	
小 計	3,164,671	538	5,882	492	39,530	6,007	4,823	1.44%	67,075	2.12%	637
	13.96%				45,537				56,656	1.79%	
與總數 百分比		11.19%		11.12%	10.26%	10.58%	10.05%		9.44%		10.40%
					10.30%				9.84%		

雲林縣各堂會狀況

雲林縣	5歲以上 地區人口 (2024)	堂會 總數 —— (佔全台 堂會%)	地區 人口/ 堂會數 (堂會 密度)	有效 統計 堂會	平均出席人數 (含兒童主日學學生)				預估基督徒人數		受薪傳 道人數
					主日 崇拜	兒主	青 少 年	聚 會 人 數 與 人 口 %	係數2 基督徒	係數2 比例	
									小計		
斗南鎮	42,161	6	7,027	5	313	48	22	0.86%	556	1.32%	8
		361			444	1.05%					
大埤鄉	17,272	2	8,636	1	20	8	3	0.16%	41	0.24%	2
		28			33	0.19%					
虎尾鎮	68,534	13	5,272	12	608	73	77	0.99%	1,038	1.51%	11
		681			781	1.14%					

雲林縣	5歲以上 地區人口 (2024)	堂會 總數 —— (佔全 台堂會%)	地區 人口/ 堂會數 (堂會 密度)	有效 統計 堂會	平均出席人數 (含兒童主日學學生)				預估基督徒人數		受薪傳 道人數
					主日 崇拜	兒主	青少 年	聚會 人數 與 人口 %	係數2 基督徒	係數2 比例	
					小計				會友係數 基督徒	會友係數 比例	
土庫鎮	26,519	4	6,630	3	178	64	30	0.91%	358	1.35%	2
		242			294	1.11%					
褒忠鄉	11,459	2	5,730	2	29	20	11	0.43%	98	0.86%	2
		49			98	0.86%					
東勢鄉	12,889	1	12,889	1	36	5	5	0.32%	102	0.79%	0
		41			97	0.75%					
台西鄉	20,843	2	10,422	2	50	30	25	0.38%	200	0.96%	4
		80			196	0.94%					
崙背鄉	21,993	5	4,399	4	198	49	37	1.12%	493	2.24%	3
		247			444	2.02%					
麥寮鄉	47,549	4	11,887	4	95	13	11	0.23%	185	0.39%	5
		108			164	0.34%					
斗六市	105,468	17	6,204	16	1,886	230	249	2.01%	2,650	2.51%	38
		2,116			2,387	2.26%					
林內鄉	16,125	2	8,063	2	92	9	11	0.63%	136	0.84%	0
		101			127	0.79%					
古坑鄉	28,816	3	9,605	3	84	5	10	0.31%	99	0.34%	1
		89			94	0.33%					
莿桐鄉	26,505	3	8,835	3	96	36	13	0.50%	226	0.85%	2
		132			190	0.72%					
西螺鎮	42,860	4	10,715	4	217	25	27	0.56%	388	0.91%	2
		242			363	0.85%					
二崙鄉	23,993	3	7,998	3	127	21	26	0.62%	203	0.85%	2
		148			182	0.76%					

雲林縣	5歲以上 地區人口 (2024)	堂會 總數 —— (佔全 台堂會%)	地區 人口/ 堂會數 (堂會 密度)	有效 統計 堂會	平均出席人數 (含兒童主日學學生)				預估基督徒人數		受薪傳 道人數
					主日 崇拜	兒主	青少年	聚會 人數 與 人口 %	係數2 基督徒	係數2 比例	
									小計		
北港鎮	36,369	6	6,062	5	132	5	16	0.38%	196	0.54%	2
		137			184	0.51%					
水林鄉	21,882	2	10,941	2	97	30	10	0.58%	146	0.67%	1
		127			114	0.52%					
口湖鄉	23,932	3	7,977	2	73	7	6	0.33%	137	0.57%	1
		80			130	0.54%					
四湖鄉	20,160	3	6,720	3	37	4	0	0.20%	45	0.22%	4
		41			28	0.14%					
元長鄉	22,469	3	7,490	3	39	27	0	0.29%	126	0.56%	3
		66			83	0.37%					
總計	637,798	88	7,248	80	4,407	709	589	0.80%	7,423	1.16%	93
		5,116			6,433	1.01%					

說明：

一、雲林縣2024年預估含兒童的基督徒，以歷年方式估算約有7,423人，與5歲以上總人口比為1.16%。

二、雲林縣主日聚會(含兒童)人數在1,000人以上堂會有0間。

嘉義市各堂會狀況

嘉義市	5歲以上 地區人口 (2024)	堂會 總數 —— (佔全 台 堂會%)	地區人 口/ 堂會數 (堂會 密度)	有效 統計 堂會	平均出席人數 (含兒童主日學學生)				預估基督徒人數		受薪傳 道人數
					主日 崇拜	兒主	青少 年	聚會 人數 與 人口 %	係數2 基督徒	係數2 比例	
									小計		
西區	113,990	29	3,931	26	2,102	293	276	2.10%	3,825	3.36%	39
		2,395			3,198	2.81%					
東區	140,682	23	6,117	21	2,359	286	263	1.88%	4,224	3.00%	32
		2,645			3,229	2.30%					
總計	254,672	52	4,898	47	4,461	579	539	1.98%	8,049	3.16%	71
		5,040			6,427	2.52%					

說明：

- 一、嘉義市2024年預估含兒童的基督徒，以歷年方式估算約有8,049人，與5歲以上總人口比為3.16%。
- 二、嘉義市主日聚會(含兒童)人數在1,000人以上堂會有0間。

嘉義縣各堂會狀況

嘉義縣	5歲以上 地區人口 (2024)	堂會 總數 —— (佔全 台堂會%)	地區 人口/ 堂會數 (堂會 密度)	有效 統計 堂會	平均出席人數 (含兒童主日學學生)				預估基督徒人數		受薪傳 道人數
					主日 崇拜	兒主	青少 年	聚會 人數與 人口 %	係數2 基督徒	係數2 比例	
									小計		
番路鄉	10,471	4	2,618	3	111	13	10	1.18%	276	2.64%	3
		124			263	2.51%					
梅山鄉	17,075	2	8,538	1	25	0	0	0.15%	30	0.18%	2
		25			30	0.18%					
竹崎鄉	31,976	6	5,329	4	300	25	36	1.02%	584	1.83%	7
		325			552	1.73%					
阿里山 鄉	5,050	15	337	8	218	51	24	5.33%	341	6.75%	6
		269			290	5.74%					
中埔鄉	41,108	4	10,277	4	159	48	24	0.50%	335	0.81%	5
		207			272	0.66%					
大埔鄉	4,209	1	4,209	1	16	0	0	0.38%	19	0.45%	1
		16			19	0.45%					
水上鄉	46,371	6	7,729	5	231	63	22	0.63%	409	0.88%	5
		294			335	0.72%					
鹿草鄉	13,562	4	3,391	4	120	22	13	1.05%	251	1.85%	3
		142			187	1.38%					
太保市	38,021	6	6,337	6	339	146	59	1.28%	818	2.15%	7
		485			615	1.62%					
朴子市	39,297	9	4,366	8	413	101	102	1.31%	799	2.03%	10
		514			631	1.61%					
東石鄉	21,782	4	5,446	3	85	41	37	0.58%	222	1.02%	6
		126			135	0.62%					
六腳鄉	20,094	3	6,698	2	104	50	28	0.77%	212	1.06%	3
		154			162	0.81%					

嘉義縣	5歲以上 地區人口 (2024)	堂會 總數 —— (佔全 台堂會%)	地區 人口/ 堂會數 (堂會 密度)	有效 統計 堂會	平均出席人數 (含兒童主日學學生)				預估基督徒人數		受薪傳 道人數
					主日 崇拜	兒主	青少 年	聚會 人數 與 人口 %	係數2 基督徒	係數2 比例	
									小計		
新港鄉	28,882	4	7,221	3	179	18	14	0.68%	371	1.28%	1
		197			353	1.22%					
民雄鄉	68,113	13	5,239	11	769	149	156	1.35%	1,388	2.04%	19
		918			1,024	1.50%					
大林鎮	28,950	5	5,790	4	183	32	6	0.74%	272	0.94%	2
		215			217	0.75%					
溪口鄉	12,710	2	6,355	2	124	16	14	1.10%	150	1.18%	1
		140			134	1.05%					
義竹鄉	15,836	3	5,279	3	116	10	13	0.80%	154	0.97%	3
		126			144	0.91%					
布袋鎮	23,634	4	5,909	3	85	30	6	0.49%	183	0.77%	3
		115			153	0.65%					
總計	467,141	95	4,917	75	3,577	815	564	0.94%	6,814	1.46%	87
		4,392			5,516	1.18%					

說明：

- 一、嘉義縣2024年預估含兒童的基督徒，以歷年方式估算約有6,624人，與5歲以上總人口比為1.42%。
- 二、嘉義縣主日聚會(含兒童)人數在1,000人以上堂會有0間。

台南市各堂會狀況

台南市	5歲以上 地區人口 (2024)	堂會 總數 —— (佔全 台堂會%)	地區人 口/ 堂會數 (堂會 密度)	有效 統計 堂會	平均出席人數 (含兒童主日學學生)				預估基督徒人數		受薪傳 道人數
					主日 崇拜	兒主	青少年	聚會 人數 與 人口 %	係數2 基督徒	係數2 比例	
									小計	會友係數 基督徒	
中西區	75,202	32	2,350	29	3,218	461	379	4.89%	6,413	8.53%	52
		3,679			5,537	7.36%					
東區	177,468	51	3,480	50	5,190	748	540	3.35%	8,955	5.05%	77
		5,938			7,437	4.19%					
南區	117,355	15	7,824	12	1,339	248	200	1.35%	2,652	2.26%	17
		1,587			2,205	1.88%					
北區	122,399	19	6,442	18	2,433	341	251	2.27%	3,790	3.10%	27
		2,774			3,250	2.66%					
安平區	68,244	15	4,550	15	3,109	397	224	5.14%	2,383	3.49%	49
		3,506			1,948	2.85%					
安南區	196,269	10	19,627	10	922	138	116	0.54%	1,640	0.84%	9
		1,060			1,339	0.68%					
永康區	227,832	39	5,842	38	2,865	420	387	1.44%	4,993	2.19%	55
		3,285			4,153	1.82%					
歸仁區	67,538	8	8,442	6	517	78	51	0.88%	929	1.38%	8
		595			781	1.16%					
新化區	41,069	10	4,107	10	698	99	127	1.94%	1,122	2.73%	10
		797			983	2.39%					
左鎮區	4,075	4	1,019	4	387	27	38	10.16%	656	16.10%	3
		414			629	15.44%					
玉井區	12,558	3	4,186	3	289	53	50	2.72%	531	4.23%	2
		342			478	3.81%					
楠西區	8,412	1	8,412	1	55	2	9	0.68%	86	1.02%	1
		57			84	1.00%					

台南市	5歲以上 地區人口 (2024)	堂會 總數 —— (佔全台 堂會%)	地區人 口/ 堂會數 (堂會 密度)	有效 統計 堂會	平均出席人數 (含兒童主日學學生)				預估基督徒人數		受薪傳 道人數
					主日 崇拜	兒主	青少 年	聚會 人數 與 人口 %	係數2 基督徒	係數2 比例	
									小計		
南化區	7,621	1	7,621	1	36	0	0	0.47%	46	0.60%	1
		36			46	0.60%					
仁德區	75,298	9	8,366	9	624	89	85	0.95%	1,080	1.43%	7
		713			951	1.26%					
關廟區	32,196	2	16,098	2	350	46	27	1.23%	482	1.50%	1
		396			436	1.35%					
龍崎區	3,312	1	3,312	1	20	4	6	0.72%	48	1.45%	0
		24			28	0.85%					
官田區	20,121	2	10,061	2	197	37	27	1.16%	372	1.85%	1
		234			335	1.66%					
麻豆區	41,903	8	5,238	7	251	47	29	0.71%	465	1.11%	5
		298			398	0.95%					
佳里區	56,838	5	11,368	5	548	84	75	1.11%	1,075	1.89%	3
		632			969	1.70%					
西港區	24,225	3	8,075	3	124	10	22	0.55%	207	0.85%	3
		134			195	0.80%					
七股區	20,327	4	5,082	4	163	35	35	0.97%	301	1.48%	5
		198			260	1.28%					
將軍區	17,751	1	17,751	1	57	0	0	0.32%	58	0.33%	0
		57			58	0.33%					
學甲區	23,877	4	5,969	4	228	36	27	1.11%	419	1.75%	3
		264			367	1.54%					
北門區	9,559	1	9,559	1	28	8	0	0.38%	28	0.29%	1
		36			20	0.21%					

台南市	5歲以上 地區人口 (2024)	堂會 總數 —— (佔全 台會%)	地區人 口/ 堂會數 (堂會 密度)	有效 統計 堂會	平均出席人數 (含兒童主日學學生)				預估基督徒人數		受薪傳 道人數
					主日 崇拜	兒主	青少 年	聚會 人數 與 人口 %	係數2 基督徒	係數2 比例	
					小計				會友係數 基督徒	會友係數 比例	
新營區	72,840	14	5,203	13	847	109	99	1.31%	1,726	2.37%	14
		956			1,525	2.09%					
後壁區	20,879	3	6,960	3	104	16	11	0.57%	209	1.00%	3
		120			193	0.92%					
白河區	24,902	8	3,113	8	509	64	59	2.30%	827	3.32%	7
		573			763	3.06%					
東山區	18,457	2	9,229	2	85	16	10	0.55%	150	0.81%	1
		101			134	0.73%					
六甲區	20,645	3	6,882	3	231	40	39	1.31%	388	1.88%	4
		271			328	1.59%					
下營區	21,571	3	7,190	3	165	34	28	0.92%	305	1.41%	2
		199			259	1.20%					
柳營區	19,471	4	4,868	4	185	37	24	1.14%	354	1.82%	2
		222			300	1.54%					
鹽水區	23,392	2	11,696	2	211	30	27	1.03%	356	1.52%	0
		241			326	1.39%					
善化區	50,862	6	8,477	6	439	65	56	0.99%	742	1.46%	6
		504			649	1.28%					
大內區	8,428	3	2,809	3	102	13	7	1.36%	147	1.74%	2
		115			134	1.59%					
山上區	6,726	1	6,726	1	23	9	0	0.48%	49	0.73%	1
		32			40	0.59%					
新市區	36,488	3	12,163	3	285	46	19	0.91%	439	1.20%	2
		331			393	1.08%					

台南市	5歲以上 地區人口 (2024)	堂會 總數 —— (佔全台 堂會%)	地區人 口/ 堂會數 (堂會 密度)	有效 統計 堂會	平均出席人數 (含兒童主日學學生)				預估基督徒人數		受薪傳 道人數
					主日 崇拜	兒主	青少 年	聚會 人數 與 人口 %	係數2 基督徒	係數2 比例	
									小計		
安定區	28,950	3	9,650	3	251	17	47	0.93%	366	1.26%	2
		268			349	1.21%					
總計	1,805,060	303	5,957	290	27,085	3,904	3,131	1.72%	44,789	2.48%	386
		30,989			38,280	2.12%					

說明：

- 一、台南市2024年預估含兒童的基督徒，以歷年方式估算約有44,789人，與5歲以上總人口比為2.48%。
- 二、台南市主日聚會(含兒童)人數在1,000–1,999人之間的堂會有0間，2,000人以上有2間。
- 三、由於召會僅提供資料台南市召會的總聚會人數，故將台南市召會的總人數3,970人，除以台南市32間「聚會所」，把每間平均人數124人放至各區，以統計各區的人數。

E5. 高屏地區－高雄市、屏東縣

區域	5歲以上 地區人口 (2024) (佔5歲以上總人口%)	堂會 總數 (佔全台灣堂會%)	地區 人口/ 堂會數 (堂會 密度)	有效 統計 堂會	平均出席人數 (含兒童主日學學生)				預估基督徒人數		受薪傳 道人數
					主日 崇拜	兒主	青少年	聚會 人數與 人口 %	係數2 基督徒	係數2 比例	
									小計	會友總數 基督徒	
高雄市	2,648,464	558	4,746	528	48,672	6,597	5,912	2.09%	88,477	3.34%	693
	11.69%	11.60%			55,269				72,876	2.75%	
屏東縣	767,351	306	2,508	287	18,162	3,048	2,049	2.76%	31,234	4.07%	291
	3.39%	6.36%			21,210				26,761	3.49%	
小 計	3,415,815	864	3,953	815	66,834	9,645	7,961	2.24%	119,711	3.50%	984
	15.07%				76,479				99,637	2.92%	
與總數 百分比		17.96%		18.42%	17.34%	16.99%	16.59%		16.85%		16.06%
					17.30%				17.30%		

高雄市各堂會狀況

高雄市	5歲以上 地區人口 (2024)	堂會 總數 —— (佔全台灣堂會%)	地區 人口/ 堂會數 (堂會密度)	有效 統計 堂會	平均出席人數 (含兒童主日學學生)				預估基督徒人數		受薪傳 道人數
					主日 崇拜	兒主	青少年	聚會 人數 與 人口 %	係數2 基督徒	係數2 比例	
									小計		
新興區	48,440	19	2,549	18	2,027	266	184	4.73%	3,697	7.63%	31
		2,293			3,025	6.24%					
前金區	26,544	15	1,770	14	1,357	148	131	5.67%	2,538	9.56%	11
		1,505			2,256	8.50%					
苓雅區	158,902	44	3,611	42	3,962	557	516	2.84%	6,747	4.25%	76
		4,519			5,744	3.61%					
鹽埕區	21,851	9	2,428	7	875	72	95	4.33%	1,174	5.37%	6
		947			1,016	4.65%					

高雄市	5歲以上 地區人口 (2024)	堂會 總數 —— (佔全台 堂會%)	地區 人口/ 堂會數 (堂會密 度)	有效 統計 堂會	平均出席人數 (含兒童主日學學生)				預估基督徒人數		受薪傳 道人數
					主日 崇拜	兒主	青少 年	聚會 人數 與 人口 %	係數2 基督徒	係數2 比例	
					小計				會友係數 基督徒	會友係數 比例	
鼓山區	136,476	30	4,549	28	2,209	361	302	1.88%	4,208	3.08%	65
		2,570			3,137	2.30%					
旗津區	24,912	4	6,228	4	176	30	25	0.83%	303	1.22%	5
		206			252	1.01%					
前鎮區	173,723	32	5,429	30	2,234	316	285	1.47%	3,645	2.10%	35
		2,550			3,051	1.76%					
三民區	321,051	59	5,442	55	7,266	830	678	2.52%	13,521	4.21%	81
		8,096			11,256	3.51%					
楠梓區	186,880	42	4,450	39	3,167	459	469	1.94%	5,970	3.19%	48
		3,626			4,797	2.57%					
小港區	149,477	17	8,793	15	853	100	101	0.64%	1,504	1.01%	11
		953			1,370	0.92%					
左營區	191,916	51	3,763	50	6,865	826	907	4.01%	14,057	7.32%	85
		7,691			10,693	5.57%					
仁武區	94,958	13	7,304	13	713	100	81	0.86%	1,041	1.10%	11
		813			932	0.98%					
大社區	32,751	6	5,459	6	444	39	42	1.47%	593	1.81%	2
		483			554	1.69%					
岡山區	92,037	18	5,113	16	1,196	220	138	1.54%	2,300	2.50%	27
		1,416			1,979	2.15%					
路竹區	48,158	7	6,880	7	419	96	45	1.07%	709	1.47%	4
		515			613	1.27%					
阿蓮區	26,311	5	5,262	5	447	80	53	2.00%	735	2.79%	7
		527			621	2.36%					

高雄市	5歲以上 地區人口 (2024)	堂會 總數 —— (佔全台 堂會%)	地區 人口/ 堂會數 (堂會密 度)	有效 統計 堂會	平均出席人數 (含兒童主日學學生)				預估基督徒人數		受薪傳 道人數
					主日 崇拜	兒主	青 少 年	聚 會 人 數 與 人 口 %	係數2 基督徒	係數2 比例	
					小計				會友總 數 基督徒	會友總 數 比例	
田寮區	6,187	1	6,187	1	12	3	1	0.24%	26	0.42%	2
		15			23	0.37%					
燕巢區	27,778	5	5,556	5	255	16	26	0.98%	419	1.51%	4
		271			269	0.97%					
橋頭區	41,146	5	8,229	5	855	80	60	2.27%	1,838	4.47%	4
		935			1,262	3.07%					
梓官區	33,904	5	6,781	5	535	117	98	1.92%	1,095	3.23%	3
		652			897	2.65%					
彌陀區	17,534	4	4,384	4	343	70	43	2.36%	584	3.33%	4
		413			507	2.89%					
永安區	13,316	1	13,316	1	110	18	15	0.96%	163	1.22%	1
		128			145	1.09%					
湖內區	28,526	7	4,075	7	600	136	75	2.58%	989	3.47%	4
		736			826	2.90%					
鳳山區	343,935	55	6,253	53	5,573	662	581	1.81%	9,783	2.84%	72
		6,235			8,235	2.39%					
大寮區	108,673	13	8,359	13	1,299	151	159	1.33%	1,934	1.78%	19
		1,450			1,505	1.38%					
林園區	65,812	8	8,227	8	469	113	68	0.88%	876	1.33%	5
		582			703	1.07%					
鳥松區	42,973	6	7,162	5	318	51	35	0.86%	464	1.08%	7
		369			404	0.94%					
大樹區	39,128	7	5,590	7	442	85	119	1.35%	649	1.66%	5
		527			564	1.44%					

高雄市	5歲以上 地區人口 (2024)	堂會 總數 —— (佔全 台堂會%)	地區 人口/ 堂會數 (堂會密 度)	有效 統計 堂會	平均出席人數 (含兒童主日學學生)				預估基督徒人數		受薪傳 道人數
					主日 崇拜	兒主	青少年	聚會 人數 與 人口 %	係數2 基督徒	係數2 比例	
									小計		
旗山區	32,967	9	3,663	9	447	79	94	1.60%	745	2.26%	13
		526			611	1.85%					
美濃區	35,795	5	7,159	5	289	43	42	0.93%	459	1.28%	3
		332			389	1.09%					
六龜區	11,242	13	865	12	496	76	84	5.09%	952	8.47%	7
		572			827	7.36%					
內門區	12,602	3	4,201	3	357	29	33	3.06%	656	5.21%	2
		386			627	4.98%					
杉林區	10,469	6	1,745	5	319	61	50	3.63%	510	4.87%	2
		380			449	4.29%					
甲仙區	5,276	2	2,638	2	145	23	18	3.18%	241	4.57%	0
		168			218	4.13%					
桃源區	3,979	12	332	12	630	131	94	19.13%	1,517	38.13%	13
		761			1,393	35.01%					
那瑪夏區	2,956	8	370	6	451	71	74	17.66%	734	24.83%	7
		522			663	22.43%					
茂林區	1,756	9	195	8	321	65	39	21.98%	846	48.18%	8
		386			825	46.98%					
茄萣區	28,123	3	9,374	3	196	17	52	0.76%	255	0.91%	3
		213			238	0.85%					
總計	2,648,464	558	4,746	528	48,672	6,597	5,912	2.09%	88,477		693
		55,269			72,876						

說明：

一、高雄市2024年預估含兒童的基督徒，以歷年方式估算約有88,397人，與5歲以上總人口比為3.34%。

二、高雄市主日聚會(含兒童)人數在1,000–1,999人之間的堂會有3間，2,000人以上有2間。

三、由於召會僅提供資料高雄市召會的總聚會人數，故將高雄市召會的總人數6,746人，除以高雄市56間「聚會所」，把每間平均人數123人放至各區，以統計各區的人數。

屏東縣各堂會狀況

屏東縣	5歲以上 地區人口 (2024)	堂會 總數 —— (佔全台 堂會%)	地區 人口/ 堂會數 (堂會 密度)	有效 統計 堂會	平均出席人數 (含兒童主日學學生)				預估基督徒人數		受薪 傳道人 人數
					主日 崇拜	兒主	青少年	聚會人 數與 人口 %	係數2 基督徒	係數2 比例	
									小計	會友總數 基督徒	
屏東市	187,446	60	3,124	57	4,886	751	424	3.01%	7,772	4.15%	67
		5,637			7,039	3.76%					
三地門 鄉	7,326	20	366	17	1,802	296	212	28.64%	2,500	34.13%	21
		2,098			2,173	29.66%					
霧台鄉	3,091	13	238	12	779	123	102	29.18%	1,665	53.87%	13
		902			1,382	44.71%					
瑪家鄉	6,428	20	321	17	1,529	261	163	27.85%	2,636	41.01%	18
		1,790			2,260	35.16%					
九如鄉	20,923	4	5,231	4	211	22	42	1.11%	588	2.81%	4
		233			498	2.38%					
里港鄉	24,324	4	6,081	4	158	20	19	0.73%	255	1.05%	2
		178			188	0.77%					
高樹鄉	21,791	4	5,448	4	152	11	6	0.75%	245	1.12%	1
		163			187	0.86%					
鹽埔鄉	22,888	5	4,578	5	266	49	12	1.38%	377	1.65%	2
		315			328	1.43%					
長治鄉	28,534	9	3,170	9	318	65	43	1.34%	564	1.98%	9
		383			364	1.28%					
麟洛鄉	10,291	3	3,430	3	202	17	6	2.13%	247	2.40%	4
		219			188	1.83%					
竹田鄉	15,297	3	5,099	3	139	16	11	1.01%	175	1.14%	3
		155			159	1.04%					
內埔鄉	51,267	18	2,848	17	987	143	138	2.20%	1,610	3.14%	20
		1,130			1,290	2.52%					

E 7. 外島地區－澎湖縣、金門縣、連江縣

屏東縣	5歲以上 地區人口 (2024)	堂會 總數 —— (佔全台 堂會%)	地區 人口/ 堂會數 (堂會 密度)	有效 統計 堂會	平均出席人數 (含兒童主日學學生)				預估基督徒人數		受薪 傳道人 數
					主日 崇拜	兒主	青 少 年	聚 會 人 數 與 人 口 %	係數2 基督徒	係數2 比例	
									小計	會友/總 基督徒	
萬丹鄉	47,574	5	9,515	5	340	36	40	0.79%	553	1.16%	7
		376			476	1.00%					
潮州鎮	52,123	22	2,369	21	1,060	160	136	2.34%	2,017	3.87%	19
		1,220			1,712	3.28%					
泰武鄉	5,035	7	719	6	497	88	70	11.62%	1,026	20.38%	6
		585			912	18.11%					
來義鄉	6,973	13	536	10	542	120	65	9.49%	1,204	17.27%	16
		662			1,059	15.19%					
萬巒鄉	18,430	6	3,072	6	205	33	14	1.29%	355	1.93%	3
		238			322	1.75%					
崁頂鄉	14,601	3	4,867	3	128	14	8	0.97%	181	1.24%	0
		142			151	1.03%					
新埤鄉	8,941	4	2,235	4	206	43	38	2.78%	362	4.05%	3
		249			319	3.57%					
南州鄉	9,532	2	4,766	2	148	49	5	2.07%	245	2.57%	1
		197			196	2.06%					
林邊鄉	15,751	3	5,250	3	123	15	6	0.88%	188	1.19%	3
		138			155	0.98%					
東港鎮	44,681	7	6,383	7	526	128	119	1.46%	1,215	2.72%	6
		654			929	2.08%					
琉球鄉	11,852	1	11,852	1	64	27	7	0.77%	153	1.29%	1
		91			126	1.06%					
佳冬鄉	17,108	3	5,703	3	182	45	45	1.33%	343	2.00%	3
		227			245	1.43%					

屏東縣	5歲以上 地區人口 (2024)	堂會 總數 —— (佔全台 堂會%)	地區 人口/ 堂會數 (堂會 密度)	有效 統計 堂會	平均出席人數 (含兒童主日學學生)				預估基督徒人數		受薪 傳道人 數
					主日 崇拜	兒主	青少年	聚會人 數與 人口 %	係數2 基督徒	係數2 比例	
									小計	會友係數 基督徒	
新園鄉	31,430	5	6,286	4	339	51	54	1.24%	655	2.08%	3
		390			604	1.92%					
枋寮鄉	22,053	7	3,150	6	155	17	5	0.78%	248	1.12%	3
		172			231	1.05%					
枋山鄉	4,854	1	4,854	1	10	0	0	0.21%	20	0.41%	0
		10			20	0.41%					
春日鄉	4,633	8	579	8	438	57	55	10.68%	630	13.60%	8
		495			564	12.17%					
獅子鄉	4,720	23	205	22	1,011	227	117	26.23%	1,890	40.04%	23
		1,238			1,663	35.23%					
車城鄉	7,692	2	3,846	2	39	12	2	0.66%	90	1.17%	1
		51			74	0.96%					
牡丹鄉	4,561	10	456	10	326	58	26	8.42%	575	12.61%	10
		384			496	10.87%					
恆春鎮	28,297	6	4,716	6	303	57	38	1.27%	430	1.52%	7
		360			296	1.05%					
滿州鄉	6,904	5	1,381	5	91	37	21	1.85%	220	3.19%	4
		128			155	2.25%					
總計	767,351	306	2,508	287	18,162	3,048	2,049	2.76%	31,234		291
		21,210			26,761						

說明：

一、屏東縣2024年預估含兒童的基督徒，以歷年方式估算約有31,234人，與5歲以上總人口比為4.07%。

二、屏東縣主日聚會(含兒童)人數在1,000人以上堂會有1間。

E6. 東部地區－宜蘭縣、花蓮縣、台東縣

區域	5歲以上 地區人口 (2024) (佔5歲以上 總人口%)	堂會 總數 (佔全台 堂會%)	地區 人口/ 堂會數 (堂會 密度)	有效 統計 堂會	平均出席人數 (含兒童主日學學生)				預估基督徒人數		受薪傳 道人數
					主日 崇拜	兒主	青少年	聚會 人數與 人口 %	係數2 基督徒	係數2 比例	
									小計		
宜蘭縣	435,676	109	3,997	100	5,568	1,076	734	1.52%	10,778	2.47%	94
	1.92%	2.27%			6,644				8,830	2.03%	
花蓮縣	305,798	289	1,058	257	13,396	2,428	1,513	5.17%	24,604	8.05%	242
	1.35%	6.01%			15,824				18,442	6.03%	
台東縣	203,440	238	855	188	7,807	1,728	1,164	4.69%	13,543	6.66%	192
	0.90%	4.95%			9,535				11,684	5.74%	
小 計	944,914	636	1,486	545	26,771	5,232	3,411	3.39%	48,925	5.18%	528
	4.17%				32,003				38,956	4.12%	
與總數 百分比		25.54%		12.32%	6.95%	9.21%	7.11%		6.89%		8.49%
					7.24%				6.76%		

宜蘭縣各堂會狀況

宜蘭縣	5歲以上 地區人口 (2024)	堂會 總數 —— (佔全 台 堂會%)	地區 人口/ 堂會數 (堂會 密度)	有效 統計 堂會	平均出席人數 (含兒童主日學學生)				預估基督徒人數		受薪傳 道人數
					主日 崇拜	兒主	青 少 年	聚 會 人 數 與 人 口 %	係數2 基督徒	係數2 比例	
									小計	會友/總 基督徒	
宜蘭市	92,235	27	3,416	26	1,868	309	217	2.36%	3,729	4.04%	25
		2,177			2,810	3.05%					
頭城鎮	27,167	4	6,792	4	122	27	25	0.55%	303	1.12%	4
		149			320	1.18%					
礁溪鄉	34,346	3	11,449	3	248	37	24	0.83%	305	0.89%	3
		285			268	0.78%					
壯圍鄉	23,754	2	11,877	2	68	20	16	0.37%	123	0.52%	2
		88			103	0.43%					

宜蘭縣	5歲以上 地區人口 (2024)	堂會 總數 —— (佔全 台堂會%)	地區 人口/ 堂會數 (堂會 密度)	有效 統計 堂會	平均出席人數 (含兒童主日學學生)				預估基督徒人數		受薪傳 道人數
					主日 崇拜	兒主	青少 年	聚會 人數 與 人口 %	係數2 基督徒	係數2 比例	
									小計		
員山鄉	31,141	4	7,785	4	156	24	22	0.58%	323	1.04%	3
		180			271	0.87%					
羅東鎮	67,459	14	4,819	13	1,055	189	95	1.84%	2,304	3.42%	18
		1,244			1,875	2.78%					
三星鄉	20,739	7	2,963	7	260	58	54	1.53%	451	2.17%	6
		318			359	1.73%					
大同鄉	5,645	14	403	13	541	117	76	11.66%	1,124	19.91%	10
		658			1,003	17.77%					
五結鄉	40,072	4	10,018	4	212	49	35	0.65%	381	0.95%	3
		261			332	0.83%					
冬山鄉	51,464	6	8,577	5	316	64	48	0.74%	446	0.87%	5
		380			382	0.74%					
蘇澳鎮	35,988	9	3,999	9	244	36	27	0.78%	348	0.97%	7
		280			312	0.87%					
南澳鄉	5,666	15	378	10	478	146	95	11.01%	941	16.61%	8
		624			795	14.03%					
總計	435,676	109	3,997	100	5,568	1,076	734	1.52%	10,778	2.47%	94
		6,644			8,830	2.03%					

說明：

- 一、宜蘭縣2024年預估含兒童的基督徒，以歷年方式估算約有10,778人，與5歲以上總人口比為2.47%。
- 二、宜蘭縣主日聚會(含兒童)人數在1,000人以上堂會有0間。

花蓮縣各堂會狀況

花蓮縣	5歲以上 地區人口 (2024)	堂會 總數 —— (佔全 台堂會%)	地區 人口/ 堂會數 (堂會密 度)	有效 統計 堂會	平均出席人數 (含兒童主日學學生)				預估基督徒人數		受薪傳 道人數
					主日 崇拜	兒主	青少年	聚會 人數與 人口 %	係數2 基督徒	係數2 比例	
									小計	會友係數 基督徒	
花蓮市	95,578	64	1,493	61	5,535	819	539	6.65%	9,997	10.46%	89
		6,354			5,783	6.05%					
新城鄉	19,632	21	935	19	535	151	111	3.49%	1,142	5.82%	14
		686			936	4.77%					
秀林鄉	16,144	32	505	24	1,054	276	189	8.24%	2,155	13.35%	21
		1,330			1,876	11.62%					
吉安鄉	80,804	35	2,309	33	1,465	211	203	2.07%	2,515	3.11%	35
		1,676			2,185	2.70%					
壽豐鄉	16,298	27	604	22	684	148	94	5.10%	1,175	7.21%	14
		832			980	6.01%					
鳳林鎮	9,908	9	1,101	9	264	128	52	3.96%	725	7.32%	5
		392			592	5.97%					
光復鄉	11,285	11	1,026	10	705	65	25	6.82%	1,027	9.10%	8
		770			962	8.52%					
豐濱鄉	4,034	12	336	9	249	42	3	7.21%	444	11.01%	7
		291			364	9.02%					
瑞穗鄉	10,293	19	542	18	536	57	20	5.76%	811	7.88%	8
		593			751	7.30%					
萬榮鄉	5,814	14	415	12	694	177	82	14.98%	1,364	23.46%	13
		871			1,184	20.36%					
玉里鎮	21,207	21	1,010	20	747	133	67	4.15%	1,293	6.10%	9
		880			1,128	5.32%					
卓溪鄉	5,610	15	374	13	693	194	121	15.81%	1,516	27.02%	13
		887			1,288	22.96%					

花蓮縣	5歲以上 地區人口 (2024)	堂會 總數 —— (佔全台 堂會%)	地區 人口/ 堂會數 (堂會密 度)	有效 統計 堂會	平均出席人數 (含兒童主日學學生)				預估基督徒人數		受薪傳 道人數
					主日 崇拜	兒主	青少 年	聚會 人數 與 人口 %	係數2 基督徒	係數2 比例	
									小計		
富里鄉	9,191	9	1,021	7	235	27	7	2.85%	440	4.79%	6
		262			413	4.49%					
總計	305,798	289	1,058	257	13,396	2,428	1,513	5.17%	24,604	8.05%	242
		15,824			18,442	6.03%					

說明：

一、花蓮縣2024年預估含兒童的基督徒，以歷年方式估算約有24,604人，與5歲以上總人口比為8.05%。

二、花蓮縣主日聚會(含兒童)人數在1,000–1,999人之間的堂會有2間。

台東縣各堂會狀況

台東縣	5歲以上 地區人口 (2024)	堂會 總數 —— (佔全 台 堂會%)	地區 人口/ 堂會數 (堂會 密度)	有效 統計 堂會	平均出席人數 (含兒童主日學學生)				基督徒人數		受薪傳 道人數
					主日 崇拜	兒主	青少年	聚會 人數與 人口 %	係數2 基督徒	係數2 比例	
									小計	會友係數 基督徒	
台東市	99,547	57	1,746	50	2,826	654	458	3.50%	5,382	5.41%	67
		3,480			4,617	4.64%					
綠島鄉	4,263	1	4,263	1	10	7	6	0.40%	21	0.49%	1
		17			14	0.33%					
蘭嶼鄉	5,063	8	633	7	298	37	28	6.62%	501	9.90%	7
		335			464	9.16%					
延平鄉	3,356	9	373	8	381	88	54	13.97%	723	21.54%	8
		469			635	18.92%					
卑南鄉	16,000	16	1,000	16	542	162	105	4.40%	1,044	6.53%	18
		704			872	5.45%					
鹿野鄉	6,896	4	1,724	3	85	13	9	1.42%	138	2.00%	2
		98			125	1.81%					
關山鎮	7,752	7	1,107	5	228	29	40	3.32%	356	4.59%	4
		257			327	4.22%					
海端鄉	4,061	13	312	13	466	170	96	15.66%	926	22.80%	13
		636			756	18.62%					
池上鄉	7,403	4	1,851	3	104	16	9	1.62%	194	2.62%	2
		120			178	2.40%					
東河鄉	7,675	12	640	7	244	30	11	3.57%	415	5.41%	6
		274			385	5.02%					
成功鎮	12,651	35	361	19	611	95	37	5.58%	928	7.34%	15
		706			833	6.58%					
長濱鄉	6,411	17	377	10	344	46	12	6.08%	405	6.32%	8
		390			359	5.60%					

台東縣	5歲以上 地區人口 (2024)	堂會 總數 —— (佔全 台 堂會%)	地區 人口/ 堂會數 (堂會 密度)	有效 統計 堂會	平均出席人數 (含兒童主日學學生)				基督徒人數		受薪傳 道人數
					主日 崇拜	兒主	青少 年	聚會 人數 與 人口 %	係數2 基督徒	係數2 比例	
									小計		
太麻里 鄉	10,280	18	571	13	528	122	62	6.32%	518	5.04%	11
		650			396	3.85%					
金峰鄉	3,517	15	234	15	532	151	123	19.42%	992	28.21%	12
		683			841	23.91%					
大武鄉	5,299	13	408	10	318	59	84	7.11%	511	9.64%	9
		377			452	8.53%					
達仁鄉	3,266	9	363	8	290	49	30	10.38%	489	14.97%	9
		339			430	13.17%					
總計	203,440	238	855	188	7,807	1,728	1,164	4.69%	13,543	6.66%	192
		9,535			11,684	5.74%					

說明：

一、台東縣2024年預估含兒童的基督徒，以歷年方式估算約有13,543人，與5歲以上總人口比為6.66%。

二、台東縣主日聚會(含兒童)人數在1,000以上有0間。

E7. 外島地區－澎湖縣、金門縣、連江縣

區域	5歲以上 地區人口 (2024) (佔5歲以上 總人口%)	堂會 總數 —— (佔全台 堂會%)	地區 人口/ 堂會數 (堂會 密度)	有效 統計 堂會	平均出席人數 (含兒童主日學學生)				基督徒人數		受薪 傳道人 數
					主日 崇拜	兒主	青少年	聚會 人數 與 人口 %	係數2 預估基督 徒	與人口 比例	
									小計		
澎湖縣	104,128	20	5,480	19	775	190	97	0.93%	1,427	1.37%	14
	0.46%	0.42%			965				1,285	1.23%	
金門縣	140,174	13	11,681	12	520	118	122	0.46%	973	0.69%	9
	0.62%	0.27%			638				763	0.54%	
連江縣	13,498	5	3,375	4	105	7	7	0.83%	170	1.26%	1
	0.06%	0.10%			112				162	1.20%	
小 計	257,800	38	6,784	35	1,400	315	226	0.67%	2,570	1.00%	24
	1.14%				1,715				2,210	0.86%	
與總數 百分比		0.79%		0.79%	0.36%	0.55%	0.47%		0.30%		0.39%
					0.39%				0.28%		

說明：

由於外島地區（澎湖、金門、連江縣），較集中於主要島嶼，因此呈現鄉、鎮、市相關資料，並無法提供更多了解此區的堂會結構，故僅提供外島地區各縣資料作參考。

參、研究方法與資料來源

本研究延續自1989年以來《台灣教勢報告》的研究精神與方法，蒐集全台堂會的聚會資料。雖然在過程中難免受到人為與技術上的限制，但藉由公開資料蒐集方式，我們盼望為後續有志於相關研究的人士，提供明確的參考依據。

資料來源

本次普查的基礎，主要依據中華基督教網路發展協會於2024年8月底所提供的最新教會名錄，並在此基礎上進一步求證各教會的現況，並補充蒐集未登錄於名錄中的新設教會。

蒐集流程

第一階段：紙本通知與教派問卷

2024年11月中，研究團隊向全台教會寄發通知信函，告知將展開教會普查，並附上Google問卷網址與QRCode，以便快速蒐集第一手資料。至2025年3月底，共回收584份線上問卷，扣除無效、重複與教派性質填寫後，最終獲得413份有效樣本納入。

此外，研究團隊亦於2024年12月初，向各教派與總會寄發正式公文，徵求完整教派普查資料。最終，約52%的數據來自各教派提供，特此致上謝意。

第二階段：組織與區域動員

自2025年1月中起，透過福音協進會各區辦協助，針對1919網絡教會展開問卷填寫。同時，也動員各地聯禱會與關係教會協助蒐集。扣除重複後，共獲得279份資料，約佔總數的7%。

第三階段：電話訪查與其他補充

最後，由福音協進會同工與數名牧家子女擔任工讀生，進行超過1,000通電話訪查，並整合其他管道蒐集之教會資料，最終獲得311份有效資料。

研究限制

雖然本次普查涵蓋範圍廣泛，但仍存在若干限制：

- **回收率有限：**問卷的回收率約僅一成，多數資料仍需依賴教派、區域同工補充，或直接電訪。但由教派或區域同工補充之資料，可能有定義歧異或教派、地區觀點不同，所產生的差異。
- **填答偏差：**個別教會在問卷填寫時，可能因理解問題的方式或教會自身對同一詞彙的理解與教會內部統計方式的不同，導致數據存在一定誤差。
- **名錄侷限：**普查基礎來自名錄建立，若有未登錄、新成立或新型態教會，則可能低估基督徒總人口的實際總數。

因此，本研究雖力求完整，仍應視為「盡力蒐集後的近似數據」，而非完全精確的全貌。

肆、致謝

首先，感謝上帝的恩典。祂使用我們這群無用的僕人與待琢的器皿，完成祂所喜悅的工作，使這次普查得以順利完成，成就祂自己的心意。

誠摯感謝各教派領袖、眾教會牧者與同工，在資料蒐集與推動過程中所給予的協助，讓這項艱鉅的任務能夠圓滿達成。

特別感謝 中華基督教網路發展協會，以教會名錄奠定良好基礎，並持續與我們保持透明、互信、無私的合作，使本次調查能建立在堅實的根基上。

同時，也深深感謝 中華基督教福音協進會同工的辛勞與付出：沐恩、蘭萍、莉雯、德容、廖牧，以及支援本次工作的牧家子女：澤郁、翁捷、恩力、恩佳、柏偉、登獻。並向所有區辦同工表達最深敬意，因他們的鼎力協助，資料得以廣泛而完整地蒐集。

最後，特別感謝 中華基督教福音協進會理事長夏忠堅牧師與 中華基督教救助協會秘書長鄭夙珺姊妹，一直以來支持並成全我們的事奉，成為最堅實的遮蓋與資源。

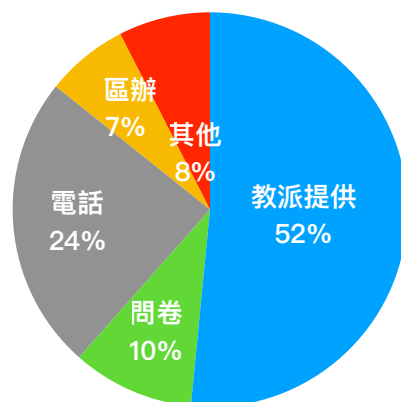

附錄1：台灣教派/系統/聯盟目錄

過去《台灣教勢報告》都有關於台灣教派的人數分析，因此，在此列出本次調查所蒐集到的台灣主要教派、系統與聯盟名稱，並依據過去朱三才牧師的編號（原）與中華基督教網路發展協會《華人教會名錄機構名錄》¹的編號（網）進行整理。這份目錄僅作為資料呈現與參考，不涉及任何規模、差異或優劣之比較。

編號 (原)	編號 (網)	教派/系統/聯盟名稱	名錄 堂會數	蒐集 堂會數	主日聚會 人數	兒童人數	預估會友 人數	青少年 人數	受薪傳 道人數
001	819799	中國神召會 China Assemblies Of God	24	24	1,525	173	1,286	170	46
002		基督教福音浸信會 Baptist Missionary Association	6	6	228	13	380	9	6
003	814304	中華福音道德教會 Legal Corporation Of China Evangelical Lutheran Church	13	11	411	108	591	53	13
004	818781	中華基督教浸信會聯會 Chinese Baptist Convention	254	253	21,836	2,938	35,656	2,811	402
005	813893	基督教中華聖潔會 Chinese Holiness Church	22	22	980	211	1,545	178	27
006	819835	中華基督教福音信義會 Evangelical Lutheran Free Church Of Taiwan	7	7	462	84	560	50	9
007		中華基督教長老教會信友堂 Hsin-Yu Fribdshiip Presbyterian Church	11	11	4,394	452	7,478	445	51
008	819800	基督教宣道會台灣省聯會 Christian & Missionary Alliance Church	35	35	1,289	242	1,779	198	40
009	819816	中華基督教行道會聯會 Chinese Evangelical Covenant Church	58	58	13,629	1,810	26,898	1,799	173
010	819859	基督教中華循理會 China Free Methodist Church	71	71	4,503	772	7,107	707	107
011	819831	基督喜信會 Glad Tidings Missionary Society	15	15	420	42	506	55	11
012	821708	台北靈糧堂 Bread Of Life Christian Church In Taipei	223	223	37,645	5,141	65,365	3,815	847
013	815751	召會 The Church In Taiwan	466	466	73,065	9,979	105,573	11,066	不適用

¹ <https://church.oursweb.net/>

編號 (原)	編號 (網)	教派/系統/聯盟名稱	名錄 堂會數	蒐集 堂會數	主日聚會 人數	兒童人數	預估會友 人數	青少年 人數	受薪傳 道人數
014	821706	基督教路德福音會 Christian Lutheran Evangelical Church	4	4	57	5	140	11	4
015	819801	基督教門諾會台灣教會聯會 The Fellowship Of Mennonite Churches In Taiwan	24	24	1,365	170	1,960	147	30
016	819820	中華基督教便以利教會 China Peniel Church	4	4	265	44	412	41	9
017	819804	台灣基督長老教會 The Presbyterian Church In Taiwan	1,283	1,283	94,590	13,887	125,559	9,004	1,337
018	819861	中華民國台灣基督教信義會 The Lutheran Church Of Taiwan R.O.C.	17	17	631	82	1,232	111	24
019	819814	基督教救世軍 The Salvation Army	7	7	264	76	273	47	11
020	819822	基督教台灣貴格會 Taiwan Friends Church	63	61	5,638	911	9,977	815	117
021	819833	台灣聖教會 Taiwan Holiness Church	95	95	7,900	1,076	8,843	495	166
022	819807	台灣信義會 Taiwan Lutheran Church	113	113	10,430	1,603	18875	1,551	271
023	813883	中國基督教信義會 The Lutheran Church R.O.C.	11	11	512	43	815	39	12
024	811818	基督教台北真道教會 Taipei Truth Church (True Word)	9	8	2,156	146	2,386	41	18
025	819824	崇真堂 Council Of Tsung Tsen Churches In Taiwan	15	15	588	89	988	79	15
026	819810	中華基督教衛理公會 The Methodist Church In R.O.C.	40	40	2,392	235	3,738	175	47
027	819808	基督教協同會聯合會 The Evangelical Alliance Mission	37	37	1,290	285	1,996	287	43
028	819860	中華基督教浸信宣道會聯會 Conservative Baptist Association Of China	49	49	3,515	634	5,583	597	85
029	819796	台灣聖公會 Taiwan Episcopal Church	17	17	718	92	1,269	274	25
030	819817	基督教中國佈道會 Evangelize China Fellowship Inc.	22	22	2,995	479	5,858	184	99
031	819798	台北新生教團 New Life Christian Church Mission	11	10	411	88	479	54	11

編號 (原)	編號 (網)	教派/系統/聯盟名稱	名錄 堂會數	蒐集 堂會數	主日聚會 人數	兒童人數	預估會友 人數	青少年 人數	受薪傳 道人數
032		地方教會/基督徒禮拜堂 The Local Church Of Taipei	29	28	3,862	451	8,060	429	85
033	819797	台灣基督教道生長老會 Taiwan Tao-Seng Presbyterian Church	6	6	215	76	253	26	8
034	812605	懷恩教會 Christian Da-Shi Huai-En Church	12	12	782	168	1,569	137	16
035	819821	台灣基督教浸禮聖經會 Taiwan Baptist Bible Fellowship (Tabernacle)	21	18	824	115	1,384	118	25
036	819802	台灣神的教會 Church Of God In Taiwan	3	3	133	19	261	11	4
037	821550	基督之家 The Home Of Christ	14	14	1,580	289	2,750	185	43
039	819818	基督教會拿撒勒人教會 Church Of The Nazarene	39	35	1,466	222	2,515	258	36
040	819826	中華基督教信義會 Chinese Lutheran Brethren Church	19	19	2,255	368	3,775	293	32
041	828542	台灣基督教恩惠福音會(湖光) Taiwan Grace Evangelical Christian Furlong Church	5	5	820	155	1,645	125	18
042		中國基督教長老會 China Presbyterian Church	3	2	162	23	365	15	4
043	835199	基督教錫安堂 Zion Christian Church	26	24	1,748	221	2,931	221	32
044	819863	台灣基督四方教會 The Foursquare Gospel Church Of Taiwan	4	4	140	18	198	18	1
045	819819	基督教改革宗長老會 Christian Reformed Presbyterian Church	34	33	1,703	274	2,359	153	53
046	813986	基隆教會 The Church Of Keelung	5	5	316	36	632	33	15
047	833069	基督權能福音教會 Christ Power Evangelism Church	10	9	345	46	635	27	8
048	819815	基督教台灣神召會 Taiwan Assemblies Of God	18	18	494	93	934	63	26
049		GMI榮美基督教會 Rong-Mei Christian Church	10	10	515	103	1,100	170	19
050	819828	基督教中華協力會 Chinese Christian Alliance Corporation	5	5	197	43	350	32	4

編號 (原)	編號 (網)	教派/系統/聯盟名稱	名錄 堂會數	蒐集 堂會數	主日聚會 人數	兒童人數	預估會友 人數	青少年 人數	受薪傳 道人數
051	812820	台北佳音教會 Good News Church	7	7	1,035	103	2,060	59	23
052	831887	旌旗教會 Banner Church	33	33	5,162	1,286	9,970	640	89
053	823073	台福基督教會 Efc Of Christ	60	57	1,981	308	2,943	218	53
054	835087	福氣教會 Blessed & Blessing Church	10	10	3,279	418	4,819	354	27
055	821569	基督的教會(真善美協會)	10	6	179	40	338	20	5
057	821414	安息日會 Seventh Day Adventist	101	88	2,984	457	5,068	404	68
未編號	811343	中華基督長老會山宣教會	3	3	90	15	85	2	0
未編號	819811	中華基督教長老會(非信友堂)	3	3	100	10	190	10	4
未編號	813881	復興堂	4	4	2,170	116	4,340	540	13
未編號	821541	信心聖經教會	5	5	128	17	200	35	5
未編號	828354	鎮海教會	6	6	164	17	331	10	5
未編號	831222	純福音教會	22	20	1,003	230	17,955	194	32
未編號	831253	台宣教會	7	7	207	42	414	48	12
未編號	831387	大衛帳幕	10	10	340	48	470	52	10
未編號	831996	新榮耀堂	3	3	70	4	110	0	7
未編號	835047	佳美宣教團	11	9	495	148	980	75	12
未編號	832095	JCT教會	11	11	515	270	523	228	12
未編號	832377	歸正教會	7	6	336	25	464	36	10
未編號	833069	興起教會	3	3	110	29	190	20	5
未編號	820746	基督國度	7	7	275	75	505	28	10

編號 (原)	編號 (網)	教派/系統/聯盟名稱	名錄 堂會數	蒐集 堂會數	主日聚會 人數	兒童人數	預估會友 人數	青少年 人數	受薪傳 道人數
未編號	834981	宣道堂	2	2	61	14	122	3	0
未編號	834995	新恩堂	6	6	595	75	825	93	23
未編號	835058	台灣基督傳道會	4	4	240	51	425	34	4
未編號	未編號	神的教會(台北)	12	10	541	53	857	123	12
未編號	未編號	約書亞團隊	16	16	1,189	159	1,898	252	51
未編號	未編號	淡江教會	7	7	1,095	85	2,190	55	14
未編號	未編號	恩友中心	7	7	355	2	630	11	4
未編號	未編號	鄉村福音佈道團	8	8	178	53	307	43	10
未編號	未編號	宣道福音會	2	2	70	0	80	8	2
未編號	未編號	聖召會	6	6	112	30	242	11	4
未編號	未編號	聖經聖潔會	5	5	1,313	41	217	6	11
未編號	未編號	福音宣揚會	2	2	85	7	170	7	1
未編號	未編號	播道會	1	1	58	5	60	8	0
未編號	未編號	錫安國度使徒中心	2	2	250	54	500	28	6
未編號	未編號	禮賢會	2	2	197	13	135	17	5
未編號	未編號	OGBC教會	3	3	90	60	115	32	3
未編號	未編號	中華傳道會	2	2	220	18	385	12	5
未編號	未編號	全備福音基督教會	6	6	381	37	459	25	7
未編號	未編號	美好基督教會	3	3	475	70	670	64	8

編號 (原)	編號 (網)	教派/系統/聯盟名稱	名錄 堂會數	蒐集 堂會數	主日聚會 人數	兒童人數	預估會友 人數	青少年 人數	受薪傳 道人數
未編 號	未編 號	基督愛教會	6	6	55	127	160	5	4
未編 號	未編 號	信福先鋒教會	3	3	12	43	20	16	3
038	未編 號	獨立教會 / 無法分類	792	751	43,182	7,482	57,534	6,502	1,062
			4,509	4,421	385,038	56,767	596,779	47,950	6,126

附錄2：《2024 台灣教會教勢報告》

(原刊於《航向》2025年5月國度觀察鏡，部分數據更新)

國度觀察鏡

在全球逐步擺脫疫情陰霾後，台灣教會再次「重整」。根據福音協進會於2022年、2024年進行的《台灣教會教勢報告》全台教會普查的統計資料顯示，這兩年有些中大型教會或教派，開始恢復植堂宣教、開拓新堂會，因此在「聚會總數」人口上僅有小幅衰退，但在全台灣的「預估基督徒人數」上，則出現比較大的下降趨勢。

以下為《2024台灣教會教勢報告》中即將公佈的幾組數據，或許不會讓基督徒們感到震驚，但若深入其中，我們將見證一個令人不安的趨勢：教會青少年正在靜靜地流失。

沉默數據：人數在減，世代在遠

從2022年到2024年，台灣教會的主日聚會總人數，由448,625人降至442,106人，約減少1.43%。乍看之下，尚在可接受的波動範圍內。然而，當聚焦於兒童與青少年（國中、高中、大學生）時，就會發現一個令人擔憂的變化。

教會青少年人數，已從2022年的53,574人降至47,990人，二年之間的跌幅超過10.42%！換句話說，這兩年每10位青少年中就有1位消失了。而這還只是統計上的平均值。我們實際走訪現場，許多教會的青少年聚會人數已腰斬，或是已經沒有青少年了。

2022年-2024年台灣教會重要數據變化

製圖：基督教福音協進會

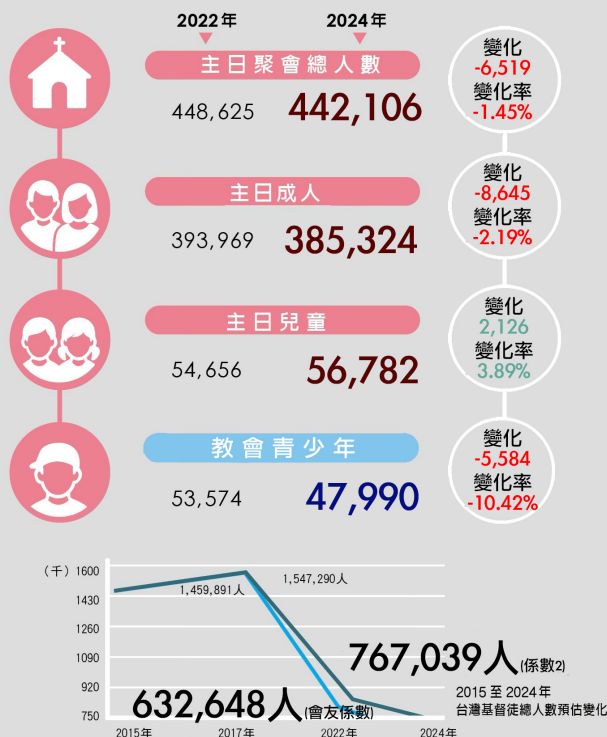

與此同時，兒童主日學的出席人數則大致持平，甚至有小幅上升，這顯示信徒家庭仍然願意帶孩子們來到教會。那麼，「青少年消失了」的問題出在哪裡？當孩子長大，升上國中、高中之後，教會是否準備好承接他們的信仰旅程？

堂會增加，信仰參與率卻下降

2024年，台灣教會的堂會數為4,810間，較2022年的4,714間有所增長。然而，這樣的量變，卻未帶來質的提升。主日聚會人數、青少年人數與成人的參與率，均同步下降。這提醒我們：堂會數量的增加，並不同教會影響力的擴張。

我們或許該問：「這些新增加的教會，是不是正在『從別的教會借人』，而非從未信者中帶來新的生命？」若如此，那麼我們其實是在不同的杯子之間倒水，而並未接住從破口中流失的水滴。

城市與鄉村的交錯

在都會區，信徒工作忙碌、家庭結構鬆動、青少年課業與補習壓力大等挑戰，都讓信仰參與被邊緣化，教會活動變成「可有可無」的週末選項之一。

但與此同時，部分偏鄉或小城鎮的教會，反而出現穩定或微幅成長的趨勢。這可能與地方社群連結、家庭支持力，或教會在人際網絡中扮演的核心角色有關。這提醒我們，不同區域的教會挑戰與契機不盡相同，但都需要更具「在地化」的牧養策略。

傳道人退休潮來了

全台目前有6,127位傳道人，平均每人牧養約72位會友。這數據看似合理，但若考量到許多教會為「單牧」場域，牧者需要身兼多職、長期過勞，便不難想像這組數字背後的重量。

更值得注意的是，教會界正面臨一波退休潮。年輕傳道人進入教會服事的比例遠低於過往，接棒者人數不足。而未來三到五年內，這樣的斷層趨勢將更加明顯。

從數據來看教會的未來趨勢，我們不必悲觀，但絕對不能無視！因為這不是哪一個教派或教會的問題，也不是哪一位傳道人的責任，而是整體信仰群體，需要共同承擔與回應的挑戰。

教會發展中心主任
陶牧群 牧師

後記

自2022年的教會普查結果發表以來，引起國內外教會同工廣泛回應與討論。也感謝上帝，當我們再度啟動2024年普查時，迅速獲得各地教會的回應，這不僅反映在與教派的合作上，也呈現在問卷的高回收率上。特別感謝眾教派、系統、聯盟與全台堂會的參與，讓我們能順利完成這份報告。

2022年的普查報告推出之後，我們就收到非常多牧者與前輩的關心和指教，也有一些人給予我們部份數據謄錄可能有誤的提醒。謝謝你們！所有勘誤，我們都已立即於網路版更正，也同步刊出正式更正說明。這些過程讓我們看見教會界對這份數據的重視，不再次讓我們體會到這份服事的重要與艱難，更督促我們對2024年的統計結果，做了更多的檢查與分析。但每次普查的資料，依然龐雜而巨大，難保出錯。因此仍請各位牧者與前輩，不吝提問，幫助我們指出問題，督促我們進一步檢查。若發現錯誤，我們也將在修正後，於福音協進會的「教勢報告」網站中 (trends.ccea.org.tw)，將勘誤後的最新資料，持續更新上線。

因為2022年的調查顯示，台灣教會聚會人數大幅下降，進而推估的信徒人數也隨之減少。這數據引發不同聲音：部分牧者認為確實反映現況，也有人認為偏頗，無法呈現台灣教會的全貌。為驗證數據，我們後續訪談上百間堂會牧者與同工，並諮詢近十個教派或聯盟的領袖，結果與統計數據差距不大：多數教會的人數確實僅為疫情前的五至七成。雖然有人回報聚會人數逐漸回流，但速度普遍緩慢。而當2024年的調查出爐後，我們不敢說這就是台灣教會的全貌，但遺憾的是，台灣教會在已幾乎不再受Covid疫情影響的2022至2024年間，堂會聚會人數並沒有回升的現象。這也基本確定了台灣教會從2017到2022年間，聚會人數的大幅下降，可能已是不容否認的既成事實。然而，數據存在的目的，不是要叫教會的福音工作感到氣餒，而是提醒教會，重新思考我們過去所習慣的福音工作，在變換快速的當代，有沒有「心意更新而變化」的需求？我們深深相信，福音是神的大能，然而傳福音的我們，要怎麼讓活在當代的世人，真的能體會到這個「大能」呢？或許10年前、20年前讓當年的我們體會到福音大能的方法，對於今天的人而言，已經不是最好的方式了。

此外，2022年的調查中，有另一個備受矚目的數據變化，是兒童與青少年人數的劇烈下滑。2017年普查顯示全台參與兒童主日學的總人數約十萬人，平均每年齡層約1.7萬人；然而到2022年時，2017年的兒童多已升入國中、高中。然而，2022年統計國中、高中、大專院校青少年的聚會總人數，僅剩五萬多人，平均每年齡層不足5,500人。這樣的落差幾乎代表兒童主日學的參與者一旦進入國中以後，就會流失至少一半。此結果震動全台，幾乎所有關注兒少的教會與機構皆引用此數據，並開始思考應對之策。2024年的數據，雖然青少年仍有微幅降低，兒童則微幅成長，但其實變化也不算明顯。這仍是當今教會需要面對的大課題。

2024 台灣基督教會普查報告

本報告版權屬於社團法人中華基督教福音協進會所有，
內容及相關數據如蒙引用，敬請註明出處。

發行日期：2026年1月

發行：社團法人中華基督教福音協進會

地址：234635 新北市永和區保生路1號20F

聯絡電話：886-2-8660-1070

福音協進會官網：<http://www.ccea.org.tw>

教勢報告官網：<http://trends.ccea.org.tw>

計畫主持人：夏昊霏

顧問：夏忠堅、鄭夙琚

主編：陶牧群

執行編輯：楊沐恩

資料蒐集：黃莉雯、曾德容、金蘭萍、廖馬可、黃澤郁、翁捷、彭恩力、彭恩佳、盧柏偉、鄭登獻、王獻宗(中華基督教網路發展協會)

地區辦公室：鄭百容(北基宜)、林金法(桃竹苗)、蔣王義(中彰投)、蕭富山(雲嘉南)、張慧珍(高屏)、陳芳瑜(花蓮)、李明福(台東)、潘台琴(金門)

封面設計：古若頤

行政統籌：陶牧群

奉獻資訊：

1. 信用卡奉獻與更多資訊，請掃QRcode或福音協進會奉獻專頁

<https://ccea.tw/donate4ctr>



為教勢報告奉獻

2. ATM/銀行轉帳(需來電告知索取收據)

國泰世華銀行013 永春分行 078-50-4003484

社團法人中華基督教福音協進會

3. 劃撥帳號：14514373 戶名：「社團法人中華基督教福音協進會」



歡迎使用台灣教勢報告官網，我們提供「歷年教勢電子檔」、「專題報告的資料分析」，以及「關鍵面對-教會趨勢論壇」的介紹與連結，幫助您更快、更準確地掌握教會趨勢與脈動。



教勢報告官網
trends.ccea.org.tw



福音協進會官網
www.ccea.org.tw

歷年教勢報告

提供歷年教勢報告電子檔下載。

專題報告

包含《2021新冠肺炎疫情與台灣教會》等台灣教會、牧者、基督徒研究調查報告。

關鍵面對

針對台灣社會與教會趨勢，邀請專家、學者、牧者們一起探討未來教會的因應策略。